ULTIMA EDIZIONE — NUOVA — ULTIMA EDIZIONE

TORINO
Anno IX - Num. 194
Via Roma - Gall. de *La Stampa*
Telefoni: dal 40-943 al 43-943

STAMPA SERA

...COLEDI'
...VEDI'
...sto 1955
...abb. postale)

INSERZIONI: S.P.I., via S. Teresa 7, tel. 43-039, 50-990, 53.961. - Prezzi per cm. di alt. in una col.: Annunci commerc. L. 300 - Amm. finanz. e legali L. 500 - Necrol. L. 150 (partecipaz. L. 500 in linea) - Echi cronaca e spett. L. 400 in linea - Pubbl. econ.: vedi rubriche - Edizione del lunedì: aumento 50% Pagamento anticipato. - Il giornale si riserva il diritto di rifiutare qualsiasi inserzione. — ABBONAMENTI (conto corrente postale n. 3/1930): Italia: anno L. 6360, semestre L. 3360, trimestre L. 1700 - Estero: anno L. 10.000, semestre L. 5300, trimestre L. 2700. — Copie arretrate: prezzo doppio.

OMAGGIO

Colloquio al Quirinale tra Gronchi e l'on. Segni

Ripresa dell'attività politica a Roma - Il Capo dello Stato firma i decreti per il conglobamento degli stipendi ai pubblici dipendenti - Prevista per la fine di settembre la corresponsione delle nuove paghe - Domani il Presidente della Repubblica sarà in Lucania per le esercitazioni della "Pinerolo,, e il Presidente del Consiglio a Trento per il monumento a De Gasperi - La polemica su San Marino

ROMA, mercoledì sera.

Stamane alle 10, proveniente da Zermatt, è arrivato Giovanni Gronchi, che dalla stazione Termini si è recato direttamente al Quirinale.

L'attenzione politica è oggi attratta dal ritorno nella capitale del Presidente del Consiglio, che giunge a Roma alle 12,30 a bordo di un apparecchio della L.A.I. in volo di linea dalla Sardegna. E' infatti annunciata per questo stesso pomeriggio una visita dell'on. Segni al Presidente della Repubblica al Quirinale, anche se il colloquio rientra nella normale serie di contatti fra il Capo del governo e il Capo dello Stato.

Tanto l'on. Segni che Giovanni Gronchi si tratterranno poco tempo a Roma: il Presidente della Repubblica sarà domani in Lucania, per assistere all'ultima fase delle esercitazioni della Divisione «Pinerolo»; il Presidente del Consiglio, invece, sarà dopo domani a Trento, per partecipare all'inaugurazione della prima pietra del monumento ad Alcide De Gasperi. Indi proseguirà per La Mandola, dove nel giorni di sabato e domenica parteciperà al Consiglio nazionale della Democrazia Cristiana.

E' certo che nelle brevi ore di permanenza di Giovanni Gronchi al Quirinale sarà apposta la firma ai decreti per il conglobamento degli stipendi ai dipendenti pubblici che saranno subito dopo pubblicati nella «Gazzetta Ufficiale». Sarà così possibile, come già previsto, procedere, alla fine del mese di settembre, alla corresponsione delle nuove paghe. La Ragioneria Generale dello Stato ha già predisposto i conteggi.

L'esito delle elezioni a San Marino, che hanno visto un successo dell'amministrazione socialcomunista, è oggetto di commenti ed anche di polemiche: commenti per una accertata serie di brogli; polemiche per le reazioni che da parte non socialcomunista sono apparse nei giornali di questi giorni. Soprattutto gli ambienti d.c. sono a rumore per le conseguenze che potrebbero derivare — si afferma — da una mentalità troppo indulgente all'aura di distensione che avvolge ora il mondo. Si giunge alla considerazione che il pericolo costituito dal socialcomunismo non è affatto attenuato e che occorre mantenere la vigilanza e provvedere con mezzi adeguati al risveglio delle coscienze degli uomini liberi ove dovessero manifestare un certo torpore.

Benchè non fosse nei programmi, dell'esito delle elezioni a San Marino si parlerà nel Consiglio Nazionale d.c. che si terrà a La Mandola, nel Trentino, a fine settimana. La discussione che si aprirà dopo la relazione del segretario del partito, on.le Fanfani, sarà principalmente impostata sul ricordo di De Gasperi, e non un ricordo retorico, ma per trarne insegnamenti attuali, resi indispensabili appunto dalle ultime vicende politiche, sia riguardo alla crisi che ha portato alla composizione del nuovo governo, sia riguardo a quel dialogo che i socialisti di Nenni ad ogni costo intendono continuare con il mondo cattolico.

Si osserva che lo stesso De Gasperi perseguì con ogni suo sforzo la pacificazione, ma egli sempre bene distinse fra la parte che avrebbe potuto avere un saldo partito socialista nella vita democratica italiana ed una situazione imbastardita, resa minacciosa anzi da quel patto tuttora esistente di unità d'azione fra Nenni e Togliatti.

Una considerazione fatta stamane è che la possibilità del dialogo non può non tenere conto dell'ultimo episodio sammarinese, dove le liste unite dei comunisti e dei socialisti hanno rinsaldato la bandiera rossa sulla rocca del Titano: ciò rientra nella logica del patto di unità d'azione, è vero, ma gli osanna levantisi dal campo di Nenni, in sintonia con quelli dei comunisti, lasciano perplessi sulle prospettive future. Non si tratta — si dice — di esperimentare una coesistenza con una repubblica russa; si tratta di raffigurarsi quanto diversa sarebbe stata una soluzione politica che avesse visto, come accade negli altri Paesi, i voti socialisti, compresi quelli del PSDI, giocare a San Marino un ruolo schiettamente democratico, il che ora non è.

Sulle orme di Gino Prato una ragazzina negra

Ha già vinto cinque milioni al concorso della televisione americana pronunciando senza errori le parole più difficili della lingua inglese

New York, mercoledì sera.

Gloria Lockermann, una ragazzina negra di Baltimora, sta ricalcando le orme del calciatore italiano Gino Prato che, poco tempo fa, ha vinto venti milioni di lire in un concorso di domande e risposte alla Televisione americana. Gloria, che ha appena 13 anni, ha finora pronunciato esattamente tutte le parole che sono più ostiche agli americani, per la loro origine generalmente latina.

Nella prima gara, Gloria ha fatto una esatta pronuncia le parole: «coyote», e «dinosaur», «chlorchilla» ed «hippopotamus», vincendo 512 dollari. Poi ha raddoppiato la vincita con la corretta pronuncia di: «penitentiary» e «gingham». Con la parola «taffeta» è arrivata a 2 mila dollari. Poi è giunta brillantemente ai 4 mila dollari pronunciando perfettamente le parole «waltz» e «mazurka». Ieri sera, la fanciulla ha abilmente evitato esattamente tutte le parole che sono più ostiche agli americani, per la loro origine generalmente latina.

Nella prima gara, Gloria ha fatto una esatta pronuncia le parole: «coyote», e «dinosaur», «chlorchilla» ed «hippopotamus», vincendo 512 dollari. Poi ha raddoppiato la vincita con la corretta pronuncia di: «penitentiary» e «gingham». Con la parola «taffeta» è arrivata a 2 mila dollari. Poi è giunta brillantemente ai 4 mila dollari pronunciando perfettamente le parole «waltz» e «mazurka». Ieri sera, la fanciulla ha abilmente evitato esattamente tutte le parole che sono più ostiche agli americani, per la loro origine generalmente latina.

La settimana ventura potrà tentare una nuova prova e vincere 16 mila dollari (circa 10 milioni). Se sbaglierà, riceverà come premio di consolazione una borsa di studio per la scuola media. Altrimenti potrà proseguire, forte restando l'eventuale premio di consolazione, per concorrere alla penultima e all'ultima gara datate rispettivamente di premi per 32 mila (venti milioni) e 64 mila dollari (40 milioni). Ogni decisione, d'intesa con la TV, sarà presa dal padre della ragazzina, il pastore metodista V.T. Ray.

MINACCIOSE DICHIARAZIONI DEI PERONISTI

"Non daremo all'opposizione la testa del nostro Presidente,,

Il Consiglio superiore del partito annuncia la sua decisione di rompere la tregua politica in Argentina e di riprendere la lotta contro i partiti - Continuano gli arresti in tutto il Paese - Tre sacerdoti accusati di traffico d'armi - La "Casa Rosada,, verrà demolita

Buenos Aires, mercoledì sera.

Il partito peronista ha riunisiato agli effetti compiuti in vista della costituzione in Argentina di una tregua politica ed ha reso noto la sua determinazione di mantenere al potere il presidente Juan Perón contro tutti gli avversari.

Tale annuncio è stato diramato mentre arresti e dimostrazioni studentesche vengono segnalati da diverse città argentine sulla scia del comunicato di ieri con il quale il Governo ha annunciato di aver sventato un complotto mirante ad assassinare Perón, il ministro della Guerra generale Franklin Lucero ed i comandanti delle guarnigioni di stanza nelle principali città del Paese.

Il Consiglio Superiore del partito peronista ha a sua volta dichiarato: «Non daremo ai partiti d'opposizione, come essi hanno vergognosamente chiesto, la testa del nostro presidente quale pegno di pace. Il partito è deciso a riprendere la sua brillante crociata politica del 1946 quando il popolo, stanco degli inganni, dell'oppressione e della miseria, decise una volta per tutte di essere governato da argentini e portò alla presidenza l'allora colonnello Perón».

Ieri, il vice-ammiraglio Samuel Toranso Calderon, già comandante supremo dei reparti da sbarco della Marina e stato degradato in pubblico, per la parte avuta nella fallita rivolta del 16 giugno contro il governo di Perón. Nell'ampio piazzale interno della Scuola di meccanica navale di Rivadavia, sobborgo situato a nord della Capitale, erano stati riuniti tremila ufficiali e marinai, per assistere alla degradazione del vice-ammiraglio.

Toranso Calderon è stato condotto al centro del piazzale, dove è rimasto, pallido in volto, sull'attenti: è stata letta la sentenza del Consiglio supremo delle Forze Armate, che ne ordinava la degradazione pubblica e la reclusione per una durata indeterminata». Fra un lento rullio di tamburi, il più giovane ufficiale della scuola è avanzato verso il prigioniero e gli ha strappato le spalline, tutti i segni del grado ed i bottoni dalla giubba. Alla fine, l'ufficiale ha spezzato sulle proprie ginocchia la spada di Toranso.

L'ex-ammiraglio aveva comandato i reparti da sbarco della Marina che il 16 giugno si erano impadroniti del Ministero della Marina ed erano giunti ad un centinaio di metri dal Palazzo del Governo, prima di venir respinti da un contrattacco della fanteria rimasta fedele al Governo.

Viene intanto annunciato che tre sacerdoti arrestati ieri, avrebbero confessato al giudice federale Miguel Rivas di aver sollecitato alcuni amici a sostenere una rivoluzione. Essi hanno tuttavia negato di aver preso in consegna armi nascoste per i cospiratori, ammettendo di aver limitati si ad offrire preghiere per il successo dell'impresa. I sacerdoti dovranno, quindi, rispondere dell'accusa di aver agito da paciferendari nel traffico delle armi.

La polizia ha disperso ieri sera un gruppo di un centinaio di dimostranti che si erano portati nell'elegante quartiere di Barrio.

A Córdoba una violenta rissa è scoppiata fra peronisti e cattolici i quali hanno lottato con pugni e calci per circa due ore. Si sono avuti numerosi feriti. La polizia ha operato diversi arresti.

La «Casa Rosada», sede del governo argentino che fu bombardata il sedici giugno durante la rivolta militare, sarà demolita. I servizi presidenziali e governativi verranno trasferiti temporaneamente in un vicino edificio. Dopo un controllo effettuato da tecnici ed esperti del Ministero dei Lavori Pubblici al palazzo, nel quale si è rifugiato che le fondamenta hanno sofferto gravi danni in seguito al bombardamento aereo da parte degli insorti, si è deciso, dopo la sua demolizione, di ricostruirlo sullo stesso posto.

Sventato nell'isola di Cuba un movimento insurrezionale

L'AVANA, mercoledì sera.

Il ministro di Stato Charles Salandrigue ha comunicato che sono stati sventati i piani di un'insurrezione che avrebbe dovuto scoppiare a Cuba. I capi di essa si sono rifugiati presso la residenza dell'ambasciatore cileno. Si tratta di Ernesto Fernandez, che fu capo della polizia segreta durante il governo dell'ex-presidente Carlos Prio Socarras, e di Jesus Gonzalez Carlos.

Notizie non confermate dicono che altri capi della «vecchia guardia» del partito d'opposizione capeggiato da Socarras, hanno chiesto asilo a altre Ambasciate.

Un ufficiale americano aggredito e ferito da fanatici sud-coreani

SEUL, mercoledì sera.

A Inchon, dimostranti sudisti hanno preso a sassate alcuni autocarri americani che si dirigevano a Wolmi, dove ha sede una delle commissioni neutrali d'armistizio. Un ufficiale statunitense, colpito alla testa, ha dovuto essere ricoverato all'ospedale. Le sue condizioni non destano preoccupazioni. Anche l'autoambulanza che trasportava il ferito all'ospedale è stata fatta oggetto di una sassaiola ed ha avuto due cristalli infranti.

Si placa la furia del ciclone «Diana»

MYRTLE BEACH, mare. sera.

Alle ore 1 di stamattina, era locale, il centro dell'uragano «Diana» era a circa 250 km. da questa costa balnear, avanzando alla velocità di una ventina di chilometri all'ora.

Si crede che raggiungerà la costa nella tarda mattinata nel tratto fra Myrtle Beach e Wilmington. Le spiagge sono state disertate dai bagnanti e dai villeggianti da parecchie ore.

Si crede che la tempesta non farà danni gravi, dato che la sua violenza è andata diminuendo a mano a mano che avanzava verso la costa.

FOLLIE DELL'EX-FIDANZATA DI FABRIZIO CIANO

La Haenni ricoverata in un ospedale psichiatrico?

Luci e ombre nella tempestosa vicenda sentimentale Altri precedenti sintomatici - Fabrizio si barrica in casa in attesa che Nadia venga allontanata da Napoli

La giovane signora svizzera Nadia Haenni

Il conte Fabrizio Ciano, ex-fidanzato di Nadia

Dal nostro corrispondente

Napoli, mercoledì sera.

Le condizioni di Nadia Haenni, la sposa ripudiata del conte Fabrizio Ciano, già sin da ieri del tutto fuori pericolo — come informa stamane la direzione sanitaria del «Pellegrini» — sono ancora tanto migliorate da far prevedere che fra non molto essa potrà lasciare l'ospedale, dove si trova, assistita da una infermiera della Croce Azzurra, in una speciale camera. Ciò in interessamento della sua amica Gabriella di Montemajor e del console di Svizzera.

Mentre la situazione della Haenni, si è chiarita dal punto clinico e rimane immutata sul piano sentimentale (nel senso, cioè, che il tentativo di sopprimersi non ha minimamente influito sulla ferrea decisione di Fabrizio Ciano di non rivederla mai più), quello che avviene, invece, è il profilo giudiziario della vicenda, non — beninteso — la cronaca del fallimento avvenuto, ma del suicidio tentato.

Infatti, la Procura della Repubblica ha iniziato una severa inchiesta per accertare come mai, secondo ciò che scrive stamane anche un quotidiano, Il Giornale, si è verificato «un particolare interessante» cioè che «un fotoreporter si trovasse nell'Excelsior mentre Nadia tentava di togliersi la vita». Sarebbe più esatto poi chiederci come mai è accaduto questo che, un altro giornale, il Roma, definisce ironicamente «una straordinaria, fortunata tempestività». Ritornando a Il Giornale, il quotidiano scrive: «La cameriera che, una volta dato l'allarme dal giornalista, sull'uscio della stanza della signora Haenni, lo trovò ("lo": cioè il fotoreporter) accanto alla donna mentre scattava flashes su flashes».

E' così probabile che la Procura della Repubblica, come già si sapeva da indiscrezioni, ordini il ricovero della Haenni nell'ospedale psichiatrico provinciale o in una clinica privata per malattie mentali e nervose, allo scopo di accertare se essa, dati i suoi numerosi precedenti consimili tentativi di violenza contro gli altri e contro se stessa (come nel caso di una lunga precedente relazione con un giovane milanese) si trovi attualmente in condizioni di poter essere lasciata libera o non abbisogni, invece, in opportuna cura riequilibratrice.

In quanto a Fabrizio Ciano, egli si trova sempre a Capri, barricato, più che rinchiuso, nella villa «Al Castiglione» da dove non esce, per nessuna ragione al mondo e non uscirà finchè non gli sarà telefonata la notizia che Nadia Haenni è veramente ripartita.

Infine, si apprende che, conclusa l'inchiesta della Procura della Repubblica per accertare in tutti i particolari il singolare tentato suicidio avvenuto alla luce crudele dei lampi di magnesio, la bella signora sarà invitata a lasciare Napoli, ricevendo una regolare diffida perchè, comunque, si astenga dal recarsi a Capri.

c. g.

Nadia e Fabrizio dall'amore al dramma

Roma, mercoledì sera.

Il merito alla turbinosa vicenda che riguarda la fidanzata del primogenito di Galeazzo Ciano, si apprende che Nadia Haenni è nata a Ginevra nell'agosto del 1925 da Charles Gustave Haenni e da Antonina Bougroff Babouchkine appartenente ad una nobile famiglia russa ortodossa. Nadia visse i primi anni della sua vita ad Istanbul, ove il padre era a capo di grossi affari d'importazione ed esportazione. Compì i primi studi nella scuola tedesca della città, poi fu in un collegio di Vienna ed in seguito, pur essendo di religione protestante, nell'aristocratico convento cattolico di Notre Dame de Sion a Parigi. A quindici anni, mortale improvvisamente la mamma, ritornò ad Istanbul presso il padre con cui era rimasto solo a prosegui gli studi nella English High School.

Nadia Haenni parla perfettamente parecchie lingue: l'italiano, il francese, l'inglese, lo spagnolo, il portoghese, il russo, il turco. E' bionda, alta e slanciata, con grandi occhi verde-mare. Ama la musica ed il suo sangue slavo l'ha portata istintivamente verso la danza classica. I genitori accontentarono questo desiderio ed a Vienna ed a Parigi fu allieva dei più grandi maestri.

Nel 1943 il padre, temendo che la Turchia fosse coinvolta nel conflitto mondiale, inviò la figlia in Svizzera presso la nonna Nadiyda Bougroff Babouchkine, nella casa di Conches, nelle vicinanze di Ginevra.

Anni fa Nadia si era unita in matrimonio con Pierre Girod, figlio di un grande industriale francese soprannominato il «re dell'acciaio», il marito era uno sportivo: buon sciatore, guidatore appassionato di automobili e motoscafi. Conducevano una vita movimentata, piena di distrazioni e svaghi, da un luogo all'altro senza mai possedere una propria casa. Compivano ogni tanto brevi visite ai genitori dello sposo nella loro villa di Cannes e di Annecy e nella casa di Parigi, ma tutto di sfuggita. Ogni volta Nadia e Pierre, appena arrivati ripartivano per partecipare ai più importanti avvenimenti mondani a Evian, Deauville, sulla Costa Azzurra, a Ginevra, Parigi, Londra.

Nadia sembra trovi una casa sua, un nido dove vivere in pace. Questo non era possibile. Non s'accordava con il temperamento, con le aspirazioni del marito. Dopo cinque anni di matrimonio, di comune accordo (non avevano figli), decisero di lasciarsi e Nadia Haenni ritornò dalla nonna.

Nel 1953 Nadia Haenni venne a Roma a trovare madame Anne Marie de Gambetta, vedova del ministro del Perù a Bucarest. Madame de Gambetta, che è per lei come una zia, legata da un grande affetto, è una giovane e bella signora piena di attenzioni e premure per tutti. Nadia la seguì a Capri. L'isola le piacque subito; arrivata con l'intenzione di fermarsi una trentina di giorni, come è già accaduto ad altri, finì per restarvi molto più a lungo, sei mesi. Terminato il soggiorno e dopo un viaggio in Spagna, ritornò presso la nonna in Svizzera, ma per tutto il tempo mai nostalgia di Roma e di Capri che le ricordava la isola dei Principi davanti ad Istanbul.

L'anno seguente Nadia ritornò a Capri il primo di giugno; il dieci agosto conobbe Fabrizio mentre era con un gruppo di conoscenti francesi. Nella presentazione avvenne che «Fabrizio fosse il nome di famiglia. «Dopo questo primo incontro avvenuto alla «Canzone del mare», vicino alla piscina della cantante inglese Grace Field — dice Nadia — parlammo altre volte; Capri è tanto piccola ed è quasi impossibile non incontrarsi ogni giorno. Poi incominciammo ad uscire insieme. Pure avendo due caratteri tanto diversi (gli estremi si toccano), diventammo inseparabili: io mi sentivo triste quando non lo vedevo». Così al accorgere che dalla cameraderie erano passati all'amicizia e da questa era nato l'amore. Non potevano più fare a meno l'uno dell'altra. Parlarono di matrimonio e decisero di sposarsi. E infatti il 29 luglio scorso — era di venerdì — Fabrizio Ciano, primogenito di Galeazzo e di Edda Mussolini, si presentava con quattro testimoni nella sua parrocchia romana, al Parioli, per ottenere il consenso alle nozze. Il giorno successivo si recava in municipio. Appariva sereno e tranquillo, proprio come un giovane che si sente preparato all'avvenimento più importante della sua vita.

Una precisazione del dottor Piccinini

Milano, mercoledì sera.

In merito alle cronache riguardanti il dramma di Nadia Haenni, il dott. Piccinini smentisce che egli si trovasse nella camera dell'hotel Excelsior di Napoli, quando la signora Haenni tentò di suicidarsi. Nella camera egli entrò insieme con un lift quando già si era capito che fosse accaduto qualcosa di grave. Fu lo stesso lift a suggerire di passare dalla finestra poichè dall'interno nessuno rispondeva e la porta era chiusa a chiave. Secondo il dott. Piccinini non è neppure esatto che un fotografo si trovasse nella camera della signora Nadia quando questa, dopo aver ingerito i barbiturici, si tagliò con una lametta da rasoio le vene dei polsi. Il fotografo — afferma il Piccinini — giunse all'albergo molto più tardi, a cose fatte.

TERRIBILE DRAMMA DELLA GELOSIA IN INDIA

Un funzionario di polizia sopprime i suoi otto figli e poi si uccide

La moglie in fin di vita all'ospedale per lo choc subito nella spaventosa scena

Nostro servizio particolare

Nuova Delhi, mercoledì sera.

Una terribile tragedia familiare che ha avuto il potere di scuotere persino la calma e fatalistica indifferenza di queste popolazioni si è verificata a Sandila, importante località della provincia di Uttar Pradesh.

Un noto ispettore della locale polizia, Mohamed Jamol Hamed Satyamurti, ha sterminato l'intera famiglia composta di otto figli, e poi si è tolto la vita. Anche la moglie del funzionario, Mohamed Jamol, causa forse incolpevole di tanta sciagura, versa in fin di vita all'ospedale, in conseguenza del collasso subito per aver dovuto assistere a tanto sanguinoso sterminio.

Della tragedia ha fornito ampi particolari con un largo servizio di cronaca il locale importante quotidiano «Times of India» che ha dedicato al triste fatto largo spazio. Si è trattato di un dramma della gelosia, in quanto l'ispettore era da tempo ossessionato dall'idea fissa che la consorte non gli fosse fedele.

Il giornale indiano non è riuscito ad appurare se i dubbi del funzionario risultassero fondati o fossero soltanto frutto della sua acceca e malata fantasia, portata forse addirittura a uno stato morboso dal proprio temperamento professionale, sospettoso e inquisitorio. Fatto sta che da tempo in quella famiglia si viveva una vita d'inferno, alternata dai furibondi accessi dell'uomo, ai quali seguivano periodi di relativa calma, durante i quali pareva che il poliziotto, placati i dubbi, tornasse a vivere una esistenza più tranquilla.

Le stranezze dell'individuo avevano però preoccupato anche i suoi superiori che avevano più volte fatto presso di lui opera di persuasione, in seguito alla quale sembrava che egli si rendesse conto della situazione e tornasse a una saggezza più pacata e maggiormente dedita ai suoi doveri di padre, marito e funzionario.

La disgraziata famiglia era composta dei due coniugi e di ben otto figli, la maggiore dei quali contava 13 anni e l'ultimo nato soltanto due mesi di vita. Negli ultimi tempi il Mohamed Jamol appariva ricuperato completamente nella normalità; ma si trattava soltanto della calma nella quale covava, greve e torbida, l'atmosfera della tragedia che doveva portare alla strage che è poi avvenuta.

Quando tutto lasciava supporre che gli accessi della folle gelosia appartenessero a un passato ormai superato, per quanto ancora vicino, il tarlo roditore si è di nuovo impadronito dell'uomo. La tragedia, infatti, è scoppiata quasi all'improvviso, allorchè, in un rinnovato attacco del folle sentimento l'ispettore ha preso l'altra mattina a fare una delle antiche scenate alla moglie. L'intensità del suo furore è stato tale che la donna, ripetutamente percossa a sangue con incredibile violenza, si è posta a invocare disperatamente aiuto.

Alle sue grida è accorsa nella stanza la figlia maggiore, seguita da tutti gli altri sette tra fratelli e sorelline. La fanciulla ha scongiurato il padre a desistere, afferrandolo decisamente per la manica della giubba. L'intervento della prole ha fatto addirittura perdere il lume della ragione all'uomo che, in preda al totale annebbiamento di ogni potere inibitorio, ha repentinamente estratto dalla fondina la grossa pistola d'ordinanza ed ha sparato un colpo a bruciapelo nella testa della figlia maggiore che lo supplicava a calmarsi.

Sconvolto dal prorompere di tanta incontenibile furia, il Mohamed Jamol ha allora, con incredibile freddezza dato inizio a una autentica strage che ha avuto carattere di vera carneficina. A uno a uno egli ha soppresso, rivolgendo la canna della pistola contro di loro, tutti i figlioli; quello di due soli mesi per ultimo, con bestiale freddezza; mentre la moglie, impietrita dal terrore, paralizzata in un angolo della stanza, non riusciva a far nulla per impedire la strage.

In ultimo, quando l'invasato aveva incastrato nell'arma un altro caricatore, la tragedia è culminata nell'atto finale: il Mohamed si è appoggiato la canna alla tempia e, senza neppure un moto di esitazione, ha premuto il grilletto, mentre alle urla di aiuto della moglie si mescolavano i gemiti di dolore di qualche piccino che ancora non aveva esalato l'ultimo respiro.

I vicini di casa, spaventati dalle grida e dagli spari, non hanno potuto intervenire in tempo per impedire, o almeno per non rendere completa la strage, poichè l'uomo, prima di iniziare la sua pazza opera omicida, aveva chiuso la stanza dal di dentro col chiavistello.

Quando i suoi colleghi della locale polizia, presto avvertiti, sono arrivati sul posto, non hanno potuto far altro che constatare quanto era accaduto, e il medico che era con loro ha dovuto limitarsi a constatare la morte degli otto figlioli e del padre, ed a prestare le prime sommarie cure alla donna che, sebbene fatta anche lei segno ad alcuni colpi, era rimasta ferita solamente di striscio, ma che si trovava ridotta a tale stato di terrore, e prostrazione da dover essere ricoverata d'urgenza all'ospedale, ove adesso giace fra la vita e la morte, sotto l'effetto terrificante dello «choc» prodotto dallo spaventoso spettacolo al quale aveva dovuto, già sfortita e contusa dalle furibonde percosse subite, assistere incapace ad intervenire.

O. Stewart

CRONACA CITTADINA

Per la prima volta in Italia apertura generale della stagione venatoria

Domenica fanno fuoco 800 mila «doppiette»

La situazione in Piemonte - 30 camosci potranno essere abbattuti nell'ex-riserva reale di Valdieri

Per la prima volta negli annali della storia venatoria, quest'anno il 31 agosto spareranno insieme tutte le 787.000 doppiette d'Italia. Da un cinquantennio a questa parte era lasciata facoltà alle varie provincie di scegliere il giorno di apertura della caccia, e accadeva che — colti dall'entusiasmo e spinti dalla passione — i cacciatori si riversassero dall'una all'altra regione, sottoponendo a dura prova il patrimonio già così scarso della selvaggina stanziale e migratoria. La novità di quest'anno, che l'11 settembre si ripeterà in occasione dell'apertura della caccia in montagna, è appunto ispirata a reprimere questi eccessi. «Sarà facile vedere — ci ha detto l'avvocato Midana, rappresentante regionale del Piemonte nella Federazione Italiana Caccia — quali saranno i favorevoli risultati».

Poco tempo dunque dal giorno che in Piemonte è attesto da 61.538 seguaci di S. Uberto e a Torino e provincia da 20.743, mentre lepri, fagiani, starne, quaglie, tordele colturnici e beccaccini saranno inconsapevoli le ultime ore prima del colpo che ne fermerà la corsa o il volo, prima dei salti veloci e precisi dei cani che riporteranno la preda abbattuta.

Quali sono le previsioni per quest'anno? abbiamo chiesto all'avv. Midana. «Abbastanza buone — ha risposto — in tutto e due le zone tradizionali alpina e di pianura in cui la provincia di Torino è stata divisa. Di esse dei tre voli di starna e lo stabile hanno mantenuto le promesse perchè in tutto il Piemonte ha piovuto poco nel periodo critico per la nascita famiglioli di volatili. Dovunque però, si lamenta una grande scarsità di uccelli migratori. Gli "stabilini", come i cacciatori sogliono chiamare questa specie di selvaggina (quaglie, tortore, passeracli, cardellini, tordi, ecc.), lasciano pochissima speranza ai carnieri. Invece i fagiani di monte, i cosiddetti "forcelli" dalla coda biforcata, e quelli di pianura, le pernici bianche, le coturnici, le marmotte e anche i camosci, lasciano prevedere una buona stagione».

Le zone di ripopolamento che sono ricche di selvaggina hanno dato un buon gettito: nel solo febbraio si sono potute catturare 1.200 lepri. Ma sono sempre troppo poche per il numero dei cacciatori in continuo aumento e per la mancanza di qualsiasi limitazione al numero dei capi che ciascuno di essi può abbattere. «Arriverà un giorno — ha dichiarato l'avv. Midana — in cui i cacciatori dovranno mettere a riposo i loro fucili se non interverranno tempestive disposizioni di legge intese a moderare la caccia e a impedire la distruzione del patrimonio delle nostre terre. Ma speriamo che si provveda prima».

Una gradita novità attende i cacciatori: quest'anno entra in funzione la riserva di caccia costituita nei terreni dell'ex-riserva reale di Valdieri-Entracque. Per poter far fronte alle spese della gestione della riserva stessa, tenuta da un consorzio formato dall'Amministrazione della Provincia, dalla Federazione Caccia, dalla Camera di Commercio di Cuneo, verrà autorizzato l'abbattimento di 30 camosci. Duemila bellissimi capi vivono oggi sulla montagna che sovrastano Valdieri; qualche volta scendono fino alle vecchie case di caccia di Vittorio Emanuele II, si spingono ai margini della strada carrozzabile, guardano con occhi inquieti le macchine che corrono rombando, di lontano. Poi con una corsa veloce riparano nel folto delle pinete. Ci sono tra questi 3000 straordinari abitanti del-

La provincia di Torino è stata divisa in due parti: in «pianura» (zona bianca), la caccia si aprirà domenica; nelle «Alpi» (zona tratteggiata) l'11 settembre. I circoletti bianchi indicano le riserve, quelli neri le zone di ripopolamento in cui la caccia è vietata.

la montagna i «pensionati», i vecchi camosci che vivono più la vita gioiosa del branco e si isolano in una solitudine che segna la loro sorte. Non impegnano più la lotta, perchè sanno che ne uscirebbero sconfitti e nessun femmino li accompagna mai con chi osa battersi dal duello e cornate. Così si appartano; i guardiacaccia li individuano. Il destinano al colpo che darà addirittura. Ognuno di questi colpi costerà 50.000 lire al cacciatore che avrà l'onore di sparare.

Anche per i cani sono in arrivo le grandi giornate: il campionato nazionale cinofilo da ferma vedrà svolgere le semifinali a Cuneinna il 4 settembre; gli addestramenti sono quasi conclusi nei furreni a doppio doss non si danneggiano raccolti e prati.

Brutta villeggiatura

Gilberto Govi con la signora e l'inseparabile «Pupa»

Gilberto Govi in ospedale veglia la moglie ferita

La signora si è spezzato un braccio durante un'escursione a Champolac - Il precipitoso viaggio verso Torino - Accanto al letto dell'attrice anche l'inseparabile "Papa,,

Govi è tornato in ospedale a Torino, non per sè questa volta, ma per assistere sua moglie Rita Gaioni che ieri pomeriggio mentre stava percorrendo un sentiero di montagna è caduta e s'è spezzato un braccio.

I due Govi, coppia fissa della nota Compagnia genovese che da anni ed anni calca con successo i palcoscenici, erano da circa una settimana a Champolac. Ieri pomeriggio avevano deciso di allontanarsi per una facile escursione, e da circa mezz'ora erano in cammino preceduti dal festoso abbaiare del loro cane. Ad un tratto nel superare un piccolo corso d'acqua che attraversava la strada la signora Govi scivolò su una pietra bagnata e nel cadere si appoggiò malamente sul un gomito. Un grido fece accorrere in suo aiuto il marito; la povera signora, dolorante, non riusciva più ad articolare il braccio ferito. Ritornati pian piano in paese i coniugi Govi, con un'auto lasciavano Champolac diretti a Torino, dove giungevano sul mezzo giorno prima delle 20.

All'ospedale Maria Adelaide venivano subito accolti dal dottor Lievre che ordinava il ricovero della signora. Il radiologo dott. Boldi Trotti accertava immediatamente l'entità della lesione: una grave frattura del gomito destro che costerà alla signora una quarantina di giorni d'immobilità. Nella camera n. 7 dell'ospedale, accanto alla signora che ha passato una notte assai agitata, è rimasto il popolare attore.

Ai piedi del letto, guardia fedele e inseparabile c'è un grosso cane, una bestia intelligente dagli occhi mobilissimi, incredibile ma un lupo e un setter. I Govi hanno sempre amato moltissimo i cani, e «Pupa» poi è tanto affezionata alla padrona che non ha voluto abbandonarla nemmeno un attimo da quando moglie e marito si sono ricoverati all'ospedale. Ci sono tra questi due esseri legami che commuovono: quando il padrone si allontana, «Pupa» lo segue con la coda tra le gambe e i suoi padroni che rientrano dall'infausta gita.

Gilberto Govi non si è lasciato avvicinare da nessuno; è preoccupato e angosciato anche se il dott. Lievre ha cercato di rassicurarlo in ogni modo. Stasera o al massimo domani l'infortunato, suo malgrado e l'inseparabile amico e quattro sacchi lasceranno l'ospedale per la clinica privata, dove la signora resterà degente per tutto il tempo che i medici giudicheranno opportuno.

Fugge da Alessandria per visitare Torino

Un ragazzo di 14 anni, residente ad Alessandria, è stato trovato verso le due di stamattina, in via Pastrengo da una pattuglia della Squadra Minorenni: il giovane — che si chiama Dario Guardi — era sprovvisto di documenti d'identità e di denaro. Agli agenti che gli domandavano come si trovasse a Torino, in quella via ed a quell'ora il ragazzo rispondeva affermando di aver voluto realizzare un suo vecchio sogno: quello di visitare una grande città. Era partito il mattino del giorno prima, senza avvertirne i familiari, ed aveva raggiunto Torino in treno. Negli uffici della Questura un telegramma da Alessandria rivelava in seguito, quanto il Guardi aveva taciuto: egli si era impadronito di sette mila lire delle 20 mila che il suo padrone gli aveva consegnato per saldare una cambiale di 13 mila lire. Recatosi poi alla stazione aveva acquistato un biglietto ed era salito sul primo treno in partenza per la nostra città.

Il Guardi è stato rispedito ad Alessandria con foglio di via obbligatorio.

Cicale da una costa, il centralino Quinto Cancelotto di 43 anni da Volpiano, è stato trasportato all'ospedale San Vito e ricoverato per frattura al polso.

Per scommessa con la moto scala il Monte Soglio

Una impresa di rara abilità ha compiuto a Piano Audi, ridente frazione montana di Corio situata a 570 metri di altezza, un giovane del luogo, Giorgio Ruo Rui. Egli è salito in motocicletta al Monte Soglio, m. 1071, superando i 1100 metri di dislivello su mulattiere, sentieri e prati; in strada carrozzabile infatti finisce a Piano Audi.

L'originale motociclista, che in precedenza aveva compiuta a piedi il percorso lungo circa sei chilometri, provvedendo ad eliminare dal suolo alcuni ciottoli soprattutto tra le pietraie che sorgono lungo i fianchi del monte, ha impiegato un'ora e mezzo. L'impresa, è stata compiuta per scommessa.

Scena movimentata in via Maria Vittoria

"Non era un furto ma un gesto galante,,

Scambio di schiaffi tra una signora cinquantenne e il presunto borseggiatore - Epilogo in commissariato con la denuncia del giovane

In via Maria Vittoria ieri sera, passata verso le 8 una signora sui cinquant'anni con una borsa bianca alla mano sinistra. L'aria tranquilla, poca gente, e la donna camminava lenta godendosi la pace che soltanto il ferragosto riserva alla nostra città. Un uomo non alto, bruno di colorito — a prima vista con gli si davano quarant'anni — le si avvicinò, afferrò la borsa e con uno strattone cercò di strappargliela di mano. Ma la borsa era una di quelle che le donne tengono con il braccio infilato nella cinghia: di modo che non gli fu possibile portarla via.

La reazione della signora fu prontissima: si volse, diede uno sguardo tremendo all'aggressore, poi gli lasciò andare un manrovescio da lasciarlì sulla guancia il segno rósso della mano. Anche l'uomo non fu da meno per prontezza. Si ritrasse di un passo, per non essere colpito una seconda volta, e diede un bel ceffone alla donna. Lui lo ricevette alla guancia destra, lei alla sinistra. Poi l'uomo a passi veloci fuggì per via delle Rosine; la donna corse sino al primo portone, chiamò a gran voce, ed al portinaio disse o fece capire che avevano tentato di portarle via la borsetta.

Il portinaio insegue lo sconosciuto e lo raggiunse in via Giolitti. I tre finirono in commissariato. La donna denunciò l'uomo — Antonio Riverni di 39 anni, da Messina — dicendo che aveva voluto derubarla. Questi si difese invece affermando che a lui la borsa non interessava.

«Signor Commissario, io do la mia parola che volevo soltanto essere galante. Volevo domandarle se mi permetteva di accompagnarla».

La donna non fu per nulla lusingata. Si teneva il fazzoletto bagnato sulla guancia dove ancora le bruciava lo schiaffo. «Ma le pare che alla mia età possa attirare l'attenzione di un giovinastro come a questo maleducato?». Il Commissario tentò di dirle che l'età non sempre è un fattore decisivo nelle vicende del cuore. «Ma faccia il piacere: per domandare di seguirmi era necessario che mi portasse via la borsetta?».

Invano il Riverni ha tentato di dimostrare che non voleva compiere un furto, ma soltanto essere galante. Nella incertezza se credere a lui o a lei, il Commissario ha voluto vedere il cartellino penale del Riverni: c'erano troppi precedenti per furto, borseggio, truffa. Allora lo ha denunciato in Pretura. Di lui si occuperà alla prossima udienza il pretore avv. Alasia.

Fuoco sugli svaligiatori a San Francesco al Campo

Alle ore 3 di ieri notte un'audace impresa ladresca è stata sventata dal custode della stabilimento Valsecchi-Gamma di San Francesco al Campo. Nel periodo delle ferie i muratori eseguivano lavori di restauro, chiudendo la sera il passaggio che una staccionata di legno. I ladri vi hanno praticato un'apertura e sono entrati in un capannone dello stabilimento.

Il custode, Biagio Berardi, di 43 anni, che dormiva in un capanno vicino, venne svegliato da qualche rumore sospetto: si affacciava sulla porta fra i due reparti, e scorgendo la luce prodotta da lampadine tascabili schermate, sparava un colpo di rivoltella. Gli svaligiatori abbandonavano precipitosamente arnesi e refurtiva dandosi alla fuga. Una battuta eseguita dai carabinieri non ha dato alcun esito.

Borseggiato al botteghino ci rimette due milioni

Tre numeri ricavati da un sogno - Mentre sta per puntare una forte cifra si accorge che gli hanno rubato il portafogli - Il terno, non più giocato, è uscito sulla ruota di Palermo

Un professionista torinese, accanito giocatore del lotto, si è visto sfumare tra le mani una grossa vincita. Vittima di un borseggio non ha fatto in tempo a giocare tre buoni perdendo così quasi due milioni.

Giacomo Ronda è un commercialista che dedica il tempo libero allo studio della cabala. Ogni avvenimento gli serve da pretesto per «cavare» numeri. Il matrimonio d'un amico, la morte di un conoscente, un catastrofismo e una grave sciagura. I sogni, poi, sono la sua specialità. Le più stralciate visioni notturne non mancherebbero chiunque altro a farsi visitare da uno psicanalista, sono per il dott. Ronda motivo di gioia. Gatti verdi, voli sui tetti delle case, apparizioni di parenti morti da mezzo secolo e di mostri inverosimili vengono trasformati subito alla mano, in attendenti a numeri buoni».

Sabato mattina il commercialista si svegliò agitatissimo. Aveva sognato un vecchio amico siciliano e senza esitazioni ricavò dall'evento tre numeri: il 13 e 14. Decise di giocare il terno sulla ruota di Palermo e, sbrigate alcune faccende, si diresse verso il botteghino del lotto di via Massini. Mancava meno di mezz'ora alla chiusura e il banco era affollatissimo. Quando fu vicino allo sportello, il dott. Ronda mise una mano nella tasca posteriore dei pantaloni. Subito allibì. Il portafoglio non c'era più e sulle prime pensò che gli fosse caduto a terra. Mentre, aiutato dai presenti, si accingeva a cercare, notò, ma senza dare importanza al fatto, che una vecchietta rimasta per parecchio tempo alle sue spalle nella fila davanti allo sportello, si allontanava a passo svelto. Soltanto qualche minuto più tardi ripensò alla donna e comprese di essere stato borseggiato. Nel portafoglio aveva 75 mila lire e irritato per quanto gli era successo, non pensò più alla giocata e si affrettò a denunciare il furto al commissariato di polizia di Moncalieri.

Sabato sera, tornando a casa, ripensò al terno che non era risultato a giocare. Domani non c'era più nulla da fare e in cuor suo si augurò che i numeri non uscissero. Domenica mattina la moglie gli portò il giornale mentre era ancora a letto. La donna stava per iniziare la porta della stanza quando udì alle sue spalle un grido soffocato. Si voltò spaventata e vide il marito che, rosso e stravolto, accennava al giornale senza più poter parlare. «La ruota di Palermo!» disse infine con un filo di voce. I numeri del sogno erano stati estratti uno dopo l'altro. Tenendo conto della somma che intendeva arrischiare, il dott. Ronda ha perduto quasi due milioni.

SPETTACOLI

VITTORIA
CAVALCATA AD OVEST
in Technicolor
con ROBERT FRANCIS
DONNA REED

HOLLYWOOD - PRINCIPE
OGGI
Un film «FOX» realistico avvincente - emozionante
UNA MANO NELL'OMBRA
con
Jack Palance e Gustavo Smith

TEMPERATURA DI OGGI

MASSIMA +27,1
MINIMA +12,3

Il bollettino meteorologico comunale inoltre: temp. media (notturna) +15,6; ore 8: +17,4; pressione 764,1; umidità 82%; Cielo sereno. Previsioni: tempo in complesso buono. Venti deboli. Temperatura stazionaria.

Catturato sulla grondaia

Decine di denunce: spiava nelle case - Il maniaco voleva girare un documentario neorealista

Alcune decine di denunce si erano accumulate in questi giorni sui tavoli del commissariato Borgo Po. Tutte riguardavano un misterioso individuo barbuto, a cui si attribuivano strane imprese. Una volta — diceva un esposto — si era arrampicato per le grondaie di una villetta sino al secondo piano, ed era stato colto rannicchiato sul balcone, come un ladro in agguato.

In un secondo caso, era entrato in un giardino e si era messo a spiare, fra le fessure delle imposte, le famiglie dei padroni raccolte a tavola. Alle cameriere che lo avevano scorto, aveva borbottato parole incomprensibili poi, approfittando del suo stupore, era scomparso di gran corsa, valicando il muretto di cinta con un volteggio da acrobata. Infine, una terza persona, affacciatasi al balcone del primo piano di una casa di via Asti, lo aveva colto mentre origliava alla persiana dello stabile e gli aveva lasciato cadere un vasetto di fiori in testa.

Da tutti questi elementi s'era da ricavare la fondata supposizione che si trattasse di un tipo losco, dedito a studiare qualche colpo in danaro, sicché gli agenti del commissariato Borgo Po entravano in azione per catturarlo e sapere da lui una buona volta la ragione del suo misterioso contegno. Tre giorni di appostamenti, poi il misterioso uomo dalla barba venne pescato sul fatto. Un agente lo scorse a mezz'aria, avvilucchiato al tubo di una grondaia.

Gli intimava di scendere, ma quello rispondeva con parole sorprendenti: «Zitto! Non mi disturbi: è interessantissimo!». Pochi secondi dopo, si lasciava scivolare a terra ed invitava l'agente a seguire al suo posto: «Venga a vedere anche lei. Si renderà conto di come vive la gente... Ma per carità non faccia rumore: l'esistenza dell'uomo deve essere scrutata nella sua verità, altrimenti il documentario non riesce più!».

«Quale documentario?».

«Ma quello di cui sono il regista, diamine.

«E i registi si arrampicano per le facciate delle case?».

«Non sempre. Ma io sì, perchè mi appresto a girare "La vita segreta degli italiani". Un "dal vero" neorealista, molto, molto appassionante...».

Così discutendo, l'agente lo aveva preso per un braccio e passo passo i due arrivarono al commissariato. Qui un medico ha riscontrato che il Franco Bellomo — il quale in realtà si chiama Francesco Belomatti e dall'artista ha solo la barba — è totalmente pazzo. Non ha mai rubato un soldo; la sua innocua mania lo spingeva soltanto a spiare il prossimo per documentarsi per un film che non verrà mai girato. Ieri stesso è stato spedito all'ospedale di Collegno, dove si tenterà di farlo rinsavire.

Istigava l'amica ai furti

Arrestato a Porta Nuova

Alle 10 di stamane una pattuglia di agenti del commissariato San Secondo compiva un «rastrellamento» in un'ora fuori del consueto nei pressi intorno a Porta Nuova. Gli agenti avevano avuto l'ordine di arrestare un giovane, Severino Apri, di 24 anni, che era stato fermato ieri sotto l'accusa di aver istigato al furto l'amante.

La ragazza, Elisabetta Crazi, di 22 anni, era stata colta in flagrante mentre tentava di scassinare la serratura del posto di polizia nell'interno dell'ospedale Mauriziano. L'agente di servizio, Francesco La Marca, la dichiarava in arresto: piangendo la giovane confessava e diceva di essere stata incitata al furto dal suo amante che in quel momento la attendeva davanti al portone dell'ospedale. Anche questi fu visto in commissariato.

Il successivo interrogatorio della ragazza aggravava molto la posizione dell'uomo: la avventurata diceva, infatti, di essere stata irretita con promessa di matrimonio. Indotta dall'Apri ad un'attività sempre peggiore, si era anche rassegnata a compiere il «colpo» che doveva condurla in carcere. Il commissario dott. Boccuzzi riferiva immediatamente, infatti, alla Procura e stamane la magistratura emetteva ordine di arresto contro l'ignobile sfruttatore. Il giovane, che è senza fissa dimora, e non ha una professione ben definita, veniva arrestato.

TACUINO — Il SOLE sorge domani giovedì 18 agosto (230-135) alle ore 5,37; tramonta alle 19,57. La LUNA nasce alle 6,19; tramonta alle 19,39.

BUONGIORNO TRISTEZZA
Il romanzo che ha registrato uno dei più grandi successi librari dei nostri giorni.....
.....la ormai celebre canzone che con le sue note delicate e romantiche ha raggiunto il trionfo nei maggiori Festivals dell'anno.....
CANTAMI BUONGIORNO TRISTEZZA
è il film che registrerà il primo successo di pubblico in questo inizio di stagione cinematografica
Diretto da G. PASTINA con D. RONDINELLA
L. DUDAROVA - M. VITALE e A. FOA'
Domani al REPOSI
Distribuito dalla DIANA CINEMATOGRAFICA

MACCHINE CUCIRE
TELEVISORI
RATEAZIONI
ELETTRODOMESTICI
LOTTI
VIA MAZZINI 41

INFORMITALIA
qualsiasi informazione
indagine o ricerca anonima

DORIA
GEORGE RAFT
DOROTHY HART
PAUL STEWART
BANDITI SENZA MITRA
SEYMOUR FRIEDMAN

STAMPA SERA
ABBONAMENTI
straordinari per la villeggiatura
DEI SOLI SETTIMANALI
giorni 15 L. 290
mesi 1 » 575
mesi 1½ » 850
mesi 2 » 1150
mesi 2½ » 1430
Tali abbonamenti possono decorrere da qualunque giorno e per qualsiasi località dell'interno.
I versamenti relativi possono essere effettuati presso il Salone de La Stampa (via Roma ang. via Bertola), dalle ore 9 alle 12, dalle ore 14,30 alle 19 e in qualsiasi Ufficio Postale sul conto corrente numero 8/1060.
Gli abbonati che desiderano il cambio d'indirizzo, che verrà eseguito gratuitamente, sono pregati di far pervenire la fascetta con la correzione voluta.

CINE NAZIONALE
CONTINUA LA RASSEGNA DEI SUCCESSI
OGGI
CARMEN PROIBITA
con Fausto Tozzi e Lia Amanda
DA DOMANI
CIRANO DI BERGERAC
con JOSE' FERRER
PREMIO OSCAR
PIAZZA L. 100

tutto per la casa e per ogni casa
Camuzzo
PIAZZA C. FELICE 28 TORINO
TEL. 47.436 49.480 553.800

Una donna con pistola contro gli svaligiatori

La tabaccaia di Strambino è una donna coraggiosa e molto decisa. Si è scagliata contro i ladri che stavano rubando nel suo negozio e li ha messi in fuga: poi, non soddisfatta, ha sparato contro di loro colpi di pistola senza però raggiungerli.

La donna si chiama Angela Favero, ha 49 anni, alta e capelli già bianchi. La sua tabaccheria è in corso Italia. Al pian terreno il negozio e la cucina; al primo piano le camere da letto dove dormono il marito di 53 anni, i due figli: Giuseppe e Renata. La sua camera è proprio sopra il negozio e la donna ieri dalle sedici circa, quando i ladri stavano infestando quella campagna, aveva fatto fare un foro, una specie di botola, chiusa con un maniglione che permetteva in qualunque momento di dare uno sguardo a quel che succedeva di sotto. Un minimo rumore e la donna stava lì pronta prevenendolo per un anello.

Una brutta notte i rumori si fecero sentire preoccupanti: la signora Favero s'è alzata, ha sollevato il materasso ed ha intravisto tre sconosciuti che, alla luce di una pila, stavano riempiendo alcuni sacchi con tabacchi, sigarette, profumi, accetera. «Ci sono i ladri» disse la donna al figlio maggiore Giuseppe di 23 anni e bisogna andarli a prendere».

I due si avviavano cauti verso la scaletta, cercando di non far rumore, allorchè nell'oscurità intravidero in una siepe. Un fruscio, un'imprecazione malamente tenuta sottovoce ed i ladri, accortisi di essere stati scoperti, credettero opportuno fuggire lasciando tutta la refurtiva del negozio. Il fecero bene perchè la donna contro di loro sparò tre colpi di pistola.

Il fatto fu denunciato ai carabinieri. L'altra sera due signorine tornando dal ballo incontrarono a tarda ora sotto il portone tre sconosciuti. «Che cosa fanno loro qui?» domandò in più coraggiosa. I tre balbettarono delle frasi incomprensibili e si diedero alla fuga. Le loro figure vennero descritte ai carabinieri e ieri due giovanotti sono stati fermati. Le indagini dovranno stabilire se essi hanno preso parte al furto nella tabaccheria della signora Favero.

Vacanze antiche

Aspre dune animate da filamenti d'erbe arse coronavano una spiaggia selvatica che si stendeva a perdita d'occhio. Era una spiaggia bella e inospitale, pure nei mesi di luglio e di agosto le famiglie più signorili del paese, proprietarie di ville oltre le dune, facevano alzare quattro pali in forma di quadrato, a cui venivan avvolte una tela a righe blu, e se ne servivano per spogliarsi, rivestirsi. Erano i capanni per i bagni che, di notte, spogliati della tela, rimanevano come scheletri sul lido solitario. Per due mesi, tutti i giorni, dunque i colori cerei, un gruppo composto di donne e di ragazze — mai un uomo — scendeva alla spiaggia verso le quattro e vi rimaneva fino alle sette. Il tramonto di fuoco, che buttava lunghi raggi scarlatti nel cielo, riportava nei giardini gente che il mare e la luce stancavano. Erano i villeggianti del principio del secolo, diffidenti del sole, e che facevano il bagno con un marinaio al fianco. Il mare era pericoloso, del resto, profondo a pochi centimetri dal ricciolo dell'onda, bello soltanto per chi sapeva nuotare, verde, odoroso, dai grandi abissi.

Una sola villa, con torri e ghirigori, faceva da sfondo al piccolo gruppo di baracche a righe bianche e blu. Era la villa di donna Liana Romualdi, l'autorevole dama del paese, una ricchissima vedova di quarantacinque anni, racchiusa, d'abitudini severe e solitarie. Ella viveva con una nipote giovinetta, orfana fin dall'infanzia e un nugolo di domestici. Tutto il paese la temeva e la rispettava: donna Liana era un'autorità per il casato e per la ricchezza, ma anche per la virtù. Il vescovo, il parroco e il sindaco erano i suoi unici e rari ospiti.

Un giorno del luglio 1903 la piccola folla di bagnanti vide aprirsi il cancello di servizio di villa Romualdi e scendere alla spiaggia donna Liana con la nipote Silvia. Un domestico le seguiva, portando sedie pieghevoli e cuscini. Le poche signore all'ombra dei capanni, si alzarono per salutare la nuova venuta. Dall'acqua, dove guazzavano, uscirono tre ragazze. Donna Liana, circondata da visi che conosceva uno per uno, alzò una mano guantata di bianco e fece un amichevole cenno del capo.

— Non disturbatevi per me, prego. Mi sono decisa a venire alla spiaggia anch'io perchè Silvia è ormai una signorina, deve fare i bagni e conoscere ragazze della sua età.

Silvia, una ragazza di sedici anni, chiusa nel costume da bagno nero a galloni bianchi dalle ginocchia al collo, scalza, il sorriso abbelli un volto esangue, dove gli occhi, grandi e neri, avevano un lo.gurido sguardo.

— Questa è Daria, la figlia dell'ingegnere Sogni — le disse donna Liana —, e queste sono Armanda e Lidia, le figlie del nostro medico; saranno le tue amiche, hanno la tua età.

Le tre ragazze circondarono Silvia, le fecero festa, la trassero verso il mare. Dopo qualche minuto ridevano e chiacchieravano insieme. Donna Liana sedette su una sedia pieghevole che il domestico aveva preparata, aprì il parasole di seta cangiante e, fatto un saluto col capo alle signore presenti, si mise a leggere. Nessuna si offese delle sue maniere, tutti in paese sapevano che non dava confidenza a nessuno. Da quel giorno, esclusa la domenica, ogni pomeriggio donna Liana scendeva alla spiaggia con Silvia, apriva il parasole e, immobile, vestita, stava due ore immobile, lettura e leggere. Di quando in quando alzava la testa dal libro per guardare il gruppo delle ragazze. Non erano lontane, scherzavano in mare o sulla riva, animate, ridenti.

Era la prima volta che Silvia si univa a ragazze della sua età. L'educazione che le aveva data donna Liana, buona dal lato culturale, era stata rigidissima. Silvia era sempre vissuta solitaria, senza mescolarsi con le sue simili. Adesso, unita al gruppo di ragazze della sua età, si sentiva felice. Era circondata da una curiosità acuta. Le ragazze, che la osservavano solo per averla vista a fianco di donna Liana, volevano sapere tutto di lei.

— Come vivi? Leggi? Ricami? E sei sempre con tua zia? — le chiedevano.

Silvia rispondeva:

— Leggo, studio, ricamo, sono sempre sola con mia zia e sola la mia vita.

— Oh, sei così ricca, hai domestici, la carrozza, una magnifica casa...

— Che odio. Non vedo l'ora di andarmene.

— E come?

— Mi sposerò.

— E' vero, ti sposerai. Chi?

— Non lo so ancora. Sicuramente un grande partito.

— Certo, col tuo nome e il denaro di tua zia...

Un giorno, alzando l'occhio dal libro, donna Liana si fermò a guardare come il solito il gruppo delle ragazze. Erano tutte in costume da bagno fuorchè Daria. Ella indossava un abito di mussola rosa a piccoli fiori e la sua figurina risaltava contro il mare, alta, leggera, di una grazia incomparabile. Magnifici capelli neri a ricciolì ritorti scendevano a lambire un viso bruno, ardito e dolce nel medesimo tempo, perfetto di fattura e misura. «Guarda come Daria si è fatta bella», pensò donna Liana, e invece Silvia rimase brutina, neppure il sole le giova...» e sospirò, riprendendo a leggere. Da quel giorno spesso alzava la testa per guardare il gruppo delle ragazze e il suo sguardo, posando su Daria, si addolciva.

Un pomeriggio Silvia le disse:

— Zia, domani è domenica, siccome non andiamo alla spiaggia posso dire alle mie amiche di venire a prendere il tè da noi in giardino?

Lo disse tremante, temendo un rifiuto, invece si sentì rispondere:

— Ma sì, cara, invitale; invece del tè offrirai il gelato con dei pasticcini, fa caldo...

Così le tre ragazze entrarono nel giardino chiuso a rete il vicinato e passarono il pomeriggio in discorsi calmi, sorvegliate dal nostro lontano — ella non interveniva nel gruppo delle giovani, ma stava a qualche metro, leggendo l'eterno libro — di donna Liana.

— Sai che tua zia è simpatica — disse ad un certo punto Daria —; è severa, ma per riflessione, non per istinto. Deve avere molto sofferto.

— Sofferto per chi? Per che cosa? — disse Silvia, con irruenza. — L'ho sempre vista sola, ricca e cattiva.

— Eppure, se osservi il suo occhio, lo vedrai triste e dolce...

— Sogni, cara; zia Liana è una donna egoista, che non ama nessuno, credilo...

— Non lo posso credere: mi colpì il suo sguardo...

Lo sguardo di donna Liana, posandosi su Daria, si faceva tenero e la ragazza lo sentiva su di sè. Silvia guardò l'amica sorpresa, riflettè un attimo, poi disse:

— Mi fa piacere che tu abbia simpatia per zia Liana, vuole dire che mi vuoi bene...

— Aiuterò a fare che così?

— Vedrai. Adesso che mi si è aperto uno spiraglio della porta di casa, desidero vederla spalancata. Visto che zia Liana ti guarda affettuosamente e che tu la trovi simpatica, non saranno impossibili certe concessioni. Per esempio, perchè non andiamo noi sera? Mi hanno detto che sulla Passeggiata si vendono dei buonissimi gelati, ho voglia di assaggiarne uno, se chiedi il permesso alla zia non ti dirà di no...

— Sei pazza? Io non ne ho il coraggio.

— Vedi che anche tu senti che è cattivo?

Daria, sfidata, si alzò di scatto dalla sedia e andò diritta verso donna Liana.

— Signora — balbettò giuncale vicino —, vorrei chiederle una cosa...

Non seppe dire di più e stette immobile, il viso arrossato e chino, coi capelli a grappoli lucenti che le cadevano intorno alla persona. Donna Liana sorrise:

— Avanti, parla. Ti faccio paura?

Daria chiese il permesso di andare una sera a prendere il gelato sulla Passeggiata, donna Liana esitò un attimo poi disse:

— Tua madre vi accompagna?

— Sì, signora.

— Allora sono contenta che Silvia venga con voi, combinate pure la sera che più vi fa piacere.

— Grazie, signora.

Daria tornò verso Silvia:

— E' fatta — disse —, ma a costo di una bugia poichè ho detto che mia madre vi accompagnerà.

— Ti spaventano le bugie? Come sei sciocca!

Questo primo sotterfugio ne portò altri; Silvia non si accontentò di una sera sola di libertà, ne volle altre e Daria si adattava ad andare a chiedere il permesso a donna Liana. Le piaceva, per i pochi minuti in cui ella l'ascoltava, vederne il viso severo che, volto a lei, si addolciva singolarmente; ed era felice di sentirla indulgente. Quando Silvia avendo detto d'essere stanca di uscire serali non ebbe più da chiedere alcun permesso a donna Liana, sentì la mancanza del suo sguardo e del suo sorriso.

Passò un mese. L'estate stava per finire, le ragazze sentivano con malinconia che presto non sarebbero più andate alla spiaggia. Silvia era vaga, assente, perduta in non so quale sogno, e anche donna Liana, seduta sulla sua sedia a sdraio, non leggeva più, ma lasciava che l'occhio si perdesse intorno, triste. Un pomeriggio Daria e le amiche non videro all'ora solita arrivare alla spiaggia Silvia e donna Liana. Daria provò una strana angoscia e quando, verso le sei, vide il cameriere uscire dal cancello di servizio e venire verso di lei, ebbe una stretta al cuore. «E' successo qualche cosa», pensò. Il cameriere, se sua madre le permettesse, bene inteso, chiedeva da parte di donna Liana, se Daria voleva andare un momento in casa. La ragazza si avviò tremante. Donna Liana, sola, la ricevette in un salotto dai ricchi cortinaggi di velluto cremisi. Appena la vide, le disse:

— Scusa, Daria, se ti ho mandato a chiamare, ma è successa una cosa grave e voglio parlare con te soltanto. Siedi e non tremare. Hai paura di me?

Come due mesi prima Daria disse di no; allora donna Liana, stringendo le mani un po' nervulse, disse:

— Eppure dovresti sentirti colpevole. Non eri la complice di Silvia?

La parola complice ferì Daria, la quale, arrossendo, rispose:

— Oh, per averle chiesto tre o quattro volte il permesso di andare un'ora alla sera sulla Passeggiata, devo sentirmi complice e colpevole...

Donna Liana, sospirando quasi con gioia, esclamò:

— Non sai niente, dunque?

— No, signora...

— Non sai che da più di quindici giorni Silvia mi chiedeva il permesso di venire da te e che invece raggiungeva un giovinastro, il figlio della vedova Filippa, col quale stanotte è fuggita? Mi ha lasciato una lettera nella quale mi dice che fugge la mia tirannia e che è felice perchè ha trovato l'amore e la libertà. Bella maniera di trovare l'una cosa e l'altra! Ha trovato un giovane in cerca di dote, disinteressato da tutto il paese, e tu contavate lo sai, il quale ha fatto fuggire mia nipote con la speranza di riuscire a sposarla per via dello scandalo. Ma io non temo lo scandalo e non darò mai un soldo a una ragazza che dimostra poco cuore e poco cervello... Ma, che cosa hai, Daria? Piangi?

Daria, il viso chiuso tra le mani piangeva in silenzio. Donna Liana si alzò, si chinò su di lei, le mise le mani nei capelli:

— Piangi, sussurrò... Perdonami, forse ho parlato troppo crudamente, e tu sei sensibile. Ma, vedi, Silvia mi fa arrabbiare; da anni, poichè la conosco e su tutti i pericoli della sua natura, che è ribelle, prepotente, sensuale, cerco di correggerla. Non ci riesco. Hai visto, mi è bastato essere un po' meno attenta, permettere che un sentimento tenero entrasse in me perchè, non vedendo più sorvegliata, abbia commesso un atto vergognoso e dannoso. Mi è bastato fidarmi di te perchè lei approfittasse della mia fiducia volgendola al male. La colpevole sono prima di tutti io; io, poichè sono esperta e so, e dovevo immaginare che Silvia avrebbe tracciato anche se in una avventura poco pulita. Ma ora non c'entri...

Daria sollevò gli occhi rossi di pianto e balbettò:

— Mai avrei osato chiederle una cosa che nascondesse un tranello, signora; mai... — ella interruppe e non osò dire una parola di più.

Donna Liana si allontanò dalla ragazza, fece qualche passo nella stanza, poi disse:

— Tu sapessi come avrei sofferto nel giudicarti simile a Silvia! Perchè vedi, Daria, guardandoti vivere mi sono affezionata a te; e mi piaceva crederti bella e pura come la figlia che avrei voluto avere. Lo sai, e ti ringrazio.

Daria non seppe che cosa rispondere, ma sentì che in lei palpitava un sentimento felice.

Marise Ferro

Il celebre aviatore Charles Lindbergh, in una delle sue rare apparizioni in pubblico, conversa con il produttore cinematografico Leland Hayward, presso una riproduzione del famoso monoplano «Spirit of St. Louis» sul quale Lindbergh attraversò l'Atlantico nel '27. L'aeroplano serve per due scene di un film intitolato appunto «Spirit of St. Louis»

Uccisa la moglie tenta di gettarsi nel vuoto

L'assassino, un giovane barbiere romano, immobilizzato all'ultimo momento da due agenti di polizia

Roma, mercoledì sera.

Un barbiere, accecato dalla gelosia, ha ucciso ieri sera con otto coltellate la moglie e quindi ha minacciato di gettarsi dalla finestra della sua abitazione sotto gli occhi della folla radunatasi per la strada.

Protagonisti di questa angosciosa tragedia della gelosia sono il barbiere Giuseppe Mancini di 35 anni da Pontecorvo (Frosinone), la moglie Brigida Patriarca di 27 anni anch'essa da Pontecorvo, la figliola Floriana di 8 mesi e la padrona di casa Paolina Bellardini, abitanti tutti in un appartamento sistemato al quarto piano dello stabile di via Germano Sommeiller. Da due anni una stanza era stata subaffittata dalla locataria ai coniugi Mancini, che però tra qualche giorno avrebbero dovuto trasferirsi in un nuovo alloggio.

Il Mancini rientrava spesso ubriaco in casa e picchiava sovente e senza alcun motivo la propria moglie. In questi ultimi tempi poi egli aveva cominciato ad avere sospetti sulla fedeltà della donna, e varie scenate si erano ripetute degenerando in violente liti.

Alle 21 di ieri sera, dopo aver rientrato come al solito alticcio, il barbiere si chiudeva nella stanza con la moglie che aveva da poco messo a dormire la bambina. La Bellardini ha dichiarato che ad un tratto mentre stava mettendo in ordine la cucina, aveva udito che moglie e marito stavano bisticciando. Poichè le grida della donna all'improvviso erano divenute più forti, la Bellardini entrava nella stanza e si trovava davanti ad una scena agghiacciante: il barbiere, armato di un lungo coltello stava colpendo all'impazzata la consorte.

La Bellardini cercava di fermare la mano del Mancini, il quale però con il viso accigliato e le mani insanguinate tentava di colpire anche lei. La moglie del barbiere approfittando di questo attimo e nonostante grondasse sangue, fuggiva dalla stanza, apriva la porta di casa e si trascinava per le scale, arrivando fino nel cortile dello stabile dove però si accasciava.

Mentre gli inquilini del palazzo urlavano dal terrore, il portiere fermava una jeep della Celere che transitava davanti all'edificio. Mentre due agenti caricavano sulla macchina la Patriarca, altri due salivano di corsa le scale e, pistola in pugno, cercavano di catturare l'assassino. L'uomo intanto scavalcato il davanzale, si metteva a correre sul cornicione del palazzo finchè i due agenti e i vigili del fuoco sopraggiunti riuscivano a catturarlo. A bordo della autoambulanza egli veniva subito trasportato alla Clinica psichiatrica del Policlinico, dove però i medici hanno constatato che si trattava di un finto pazzo.

La polizia ha sequestrato il coltello con il quale il barbiere ha assassinato la moglie. Quest'ultima, poco dopo il suo ricovero in ospedale, ha cessato di vivere.

I Duchi di Windsor per dieci giorni a Venezia

Venezia, mercoledì sera.

I Duchi di Windsor sono giunti oggi a Venezia prendendo alloggio in un albergo sul Canal Grande. Essi, che provenivano da Parigi, si trattermanno nella città della laguna una diecina di giorni.

L'ULTIMA VISITA A ROMA DEL CELEBRE SARTO

Fath amava proclamarsi "Ambasciatore del gusto,,

Il giovane re della moda parlava e gestiva come s'addice a un sovrano - Confidenze nello studio di un pittore - Come conobbe la moglie e iniziò con lei una difficile carriera - Al ballo di Palazzo Labia in costume da Re Sole - Una cravatta nera presagio di morte

Roma, agosto.

Nei primi anni del dopoguerra Irene Brin e Gaspero del Corso (scrittrice-giornalista la prima, mercante d'arte il secondo) aprirono in via Bissolati, all'insegna de «La Margherita», una Galleria che divenne ben presto centro di richiamo mondiale per l'intelligenza romana e per quella parte dell'aristocrazia che ha infallibilmente puntato, «tallo up, nose down» (come dicono gli inglesi in parte da cacciu alla volpe, e cioè «coda su, naso giù») sui luoghi dove fa bene essere veduti; luoghi che poi quei modernissimi «snobs» dal «gratin» sono passano agli occhi di altri «snobs», appartenenti al mondo inaffabile della Madame Verdurin di proustiana memoria.

In pantofole e vestaglia

Qualche tempo dopo, Irene Brin e Gaspero del Corso (coppia esemplare, sia detto fra parentesi) chiusero «La Margherita» ed aprirono un'altra Galleria d'arte al principio di via Sistina: la Galleria dell'Obelisco, armai nota «urbi et orbi».

Fu nella minuscola sala di questa Galleria che un giorno dell'autunno 1949 conobbi Jacques Fath: età fra i trenta e i quaranta, corporatura esile ma atletica, statura superiore alla media, capelli finissimi e biondi, fronte spaziosa, occhi chiari, dentatura smagliante.

Il giovane re della moda mi sembrò molto compreso della sua importanza: cordiale e cortese sì, ma controllatissimo nei gesti e nelle parole, come s'addice ad un sovrano. V'era tuttavia nel suo sguardo come un lampeggiare segreto di entusiasmi e di desideri, di fantasie e di sogni; un'ingordigia di vivere, una vigile e aggressiva curiosità d'ogni cosa, un'impazienza, un'inquietudine che le spingeva del rango di re della «haute couture» e il timore di scendere dal piedestallo sul quale era salito (per merito e per fortuna, con gli scarponi a chiodi rossi dei cavalieri che dovevano poi ricalarsi, attraverso le cataratte di una vita troppo breve, coturni da personaggio di tragedia) costringevano appunto a frenare ed a soffocare.

Saputo che qualche giorno più tardi avrei inaugurato una Mostra di ritratti, in un'altra Galleria, poco lontana da «L'Obelisco», Jacques Fath non soltanto promise di visitarla, ma accettò volentieri la mia proposta di fare o di scegliere in quella Mostra un suo ritratto in bianco e nero. Disse però che non gli era assolutamente possibile venire da me in studio e mi pregò pertanto di andare io da lui, al Grand Hôtel.

Mi ricevette in pantofole e vestaglia. Sedette per la posa accanto ad una sedia sulla quale erano allineate parecchie cravatte nere e subito mi piantò gli occhi addosso: due occhi d'un colore azzurro-verde, amaro e metallico come quello delle foglie di ulivo e di lichene, quando il cielo minaccia tempesta. Un colore freddo, ipnotico; e tuttavia triste d'una calda tristezza.

Mentre disegnavo, Jacques Fath incominciò a chiacchierare, pur rimanendo in posa, eretto sulla persona, le mani abbandonate nel grembo. Era come se il solo di una cordialità tanto improvvisa ed istintiva quanto più abitualmente repressa, sciogliesse a poco a poco il suo glaciale riserbo.

— Cosa pensa di Irene Brin? — domandò a un tratto Fath, con un sorrisetto fra furbo e lo spremente. Poi, senza attendere la mia risposta:

— Quando l'ho conosciuta l'altro giorno, le ho detto a bruciapelo: «Pare che mi detestiate, vero? E perchè mai?». — Avuta pronunciato queste ultime parole in tono insolente e superbo, come a domandarsi se fosse possibile che qualcuno potesse odiare lui, Jacques Fath.

La bizzosa disegnatrice

A confermare quanto andavo almanaccando, il re della moda aggiunse infatti:

— Ma no, Irene Brin non mi detesta, ne sono sicuro, anzi, «la pauvre», mi ha subito domandato a me volta e con una certa apprensione, se qualcuno per caso mi avesse detto che era cattiva... D'altronde come potrebbe detestarmi quando io che sono un ambasciatore del gusto? E la Brin di gusto ne ha da vendere, no?

Proprio così aveva detto di sè Jacques Fath: «ambasciatore del gusto». Ormai ero avviato lungo il cammino della confidenza e così mi raccontò d'essere nato nel settembre 1914 da madre inglese e da padre olandese, e che una sua bisnonna era disegnatrice; forse aveva ereditato da lei il gusto per la linea. Mi raccontò poi come avesse conosciuto la bella Geneviève (un misto — precisò — di Marlène Dietrich e di Carole Lombard) e che, dopo d'averla sposata, aveva aperto, con lei un piccolo «atelier». Una volta aveva ideato un magnifico abito da sera che Geneviève indossò per un ballo e fu il successo.

Mentre Fath continuava a parlarmi (di moda ora, di cappelli «en feutre de pluie» «bras de force» porta-fortuna.

Restammo ancora qualche minuto in silenzio, poi mi alzai. Il disegno era finito. Chiesi a Fath di firmarlo in un angolo poi mi congedai non senza avergli ricordato ancora il giorno e l'ora in cui avrei inaugurato la mia Mostra. In quel giorno ed in qualtiera faceva freddo e pioveva a dirotto, come se piovere soltanto a Roma, che i turisti e gli ignoranti credono dotata di un clima ideale, mentre ha un clima talmente instabile e mutevole da far dire agli stessi romani:

clima di Roma:
uccide i vecchi e i giovani li dona.

Faceva dunque, quel giorno, un tempo da ladri ed io, la pioggia, e sotto l'impermeabile (stretto, anzi strettissimo alla vita) portava un maglione sportivo in lana bianca. Geneviève Fath era anche lei senza cappello, ma indossava una maestosa pelliccia in visone platinato.

I due giovani francesi esaminarono a uno a uno i ritratti esposti, Madame Fath senza aprir bocca, il volto immobile, l'espressione impenetrabile; Jacques Fath le mani in tasca, stile fabbro un sottile «froidement bienveillant» (per dirla con Talesi), che ogni tanto si spegneva, a dimostrare maggior interesse e concentrazione. Quando arrivarono di fronte al disegno di lei, Fath (che aveva fatto montare con un «passepartout» in velluto nero) la bella e altera Geneviève dagnò aprir bocca per esclamare a mezza voce: «c'est bien!». E Jacques, di rincalzo: «oui, c'est bien, et surtout c'est moi!».

Jacques Fath, morto l'altr[illegible] scorso a Parigi

A Venezia, nell'estate '51

Passarono tre anni poi, un giorno dell'estate 1951, rividi Jacques Fath a Venezia: il grande sarto parigino, lo ofebico filo dell'ago e della linea stava seduto a un tavolino del caffè Florian, insieme ad altri stranieri convenuti come lui a Venezia per il ballo in costume da Bestigny. Indossava un completo in flanella bianca con la solita cravatta nera che (così mi fu detto) usava sempre portare, quasi a celebrare in anticipo, per la via dell'inconscio, la sua prossima morte. Fra le labbra teneva una margherita pigiata, e ne mordicchiava il gambo mentre vagava con lo sguardo lungo le architetture della piazza.

Qualche giorno più tardi ebbe luogo la festa di Palazzo Labia. Festa memorabile che vide tra l'altro la splendida Emanuela Castelbarco, nipote di Toscanini, sconfiare in costume da paggio inebriando ed altre ragazze della «jeunesse dorée», nel compito sottostante il palazzo, per ballare con i giovanotti del popolare rione di Cannaregio; e che, verso l'alba, vide i superstiti della fatale battaglia raggiungere affranti le rispettive abitazioni con la parrucchia sottobraccio e le scarpe in mano.

Jacques Fath prese parte al ballo in costume di Re Sole; e veramente, quella sera, apparve splendido e sciare, all'apogeo del suo trionfo mondano. Nessuno poteva presagire che quel sole si sarebbe spento tre anni più tardi dopo uno straziante crepuscolo.

Durante l'autunno 1954 si sparse infatti la notizia che il re della moda era moribondo per una forma inarrestabile di leucemia, il morbo che già aveva mietuto ultime illustri come Rainer Maria Rilke e Madame Curie. Mi capitò in quei giorni, tra le mani, una spaventosa fotografia di Jacques Fath, riportata da un giornale in rotocalco, che lo mostrava adagiato sul pavimento d'una stanza del suo «atelier»: un Fath sanguo, scarnificato, ridotto pelle ed ossa, come fosse già stato abbattuto dalla morte, anzi addirittura mummificato. Un povero larva, ancora in vita, ancora mobile, fra le sapone immobili e metafisiche del manichini e delle stoffe.

Quando seppi della sua morte, volli andare a cercare il ritratto che gli avevo fatto. L'occhio corse subito alla data del disegno: 18 novembre 1949 ore 10 del mattino! Jacques Fath aveva dunque posato per me esattamente cinque anni prima di esalare l'ultimo respiro! Ricordai allora il suo sguardo gelido e triste di quel giorno, le cravatte nere, lugubremente allineate sulla spalliera di una sedia, accanto a lui, e l'amuleto in agata brasiliana, e «le drap de force» che non aveva saputo evitare al suo proprietario una morte tanto atroce quanto prematura.

Gilberto Severi

Indetto per oggi a Courmayeur

La «caccia ai tesori» della Valle di Aosta

Courmayeur, mercoledì sera.

«Il Jolly Club», l'organizzazione nata per riunire i villeggianti in originali incontri per trascorrere lietamente il periodo delle vacanze, ha indetto la caccia ai tesori della Valle d'Aosta, che già l'anno scorso ebbe grande successo. I gruppi dei concorrenti dovranno essere composti da quattro persone al massimo. Per «tesori» s'intendono le documentazioni originali, scritte fotografate illustrate da schizzi, pergamene e oggetti che vengono presentati alla giuria entro oggi.

La documentazioni sono tutte convalidate dal timbro delle autorità del Comune presente del gruppo concorrente. La Commissione per l'assegnazione del «Jolly d'argento» terrà conto dell'originalità dei documenti e della funzionalità dell'argomento trattato. La premiazione avverrà la sera del 19 corrente mese nella sala di un ritrovo di Courmayeur.

Gli Astri: Luna in Vergine congiunta a Nettuno. Buono per dedicarsi allo sviluppo dei poteri telepatici, alla ginnastica terapeutica ed ai viaggi. Tipi: Vergine, Capricorno e Toro.

Vergine influssi che potrete sfruttare per potenziare la vostra parlata e ottenere quei successi che nella vita si chiamano: telepatia volontaria, fascinazione, ecc.

Capricorno: momento favorevole per eliminare i complessi e diventare un colosso di forza magnetica. Poteri da guerrieri che affrontano con più facilità.

Toro: si solleverà la situazione come sapone in ebollizione. Non potete e non dovete stare indifferenti, ma raccogliere tale sollecitazione, cosa vi servirà.

Previsioni per l'Ariete: ammiccherete i baci ad uno ad uno e sarà divertente coi vostri collaboratori. Se volete telefonare, questa giornata è la migliore ai fini del vostro programma. Generalità: accettate la proposta e frontegiatela la situazione senza timori. In seguito potrete ottenere la rivendicazione. Cancro: non vedo perchè attendere, dovete imitare subito la vostra corsa per ottenere la supremazia assoluta. Leone: tradimento che non potrà essere consumato per l'avvertimento tempestivo di una persona amica. Bilancia: non falsari tagliare i panni al di dosso. La forbice è proprio un'amica intima. Scorpione: intensificate la vostra manovra. Non fermatevi a metà, potete ancora progredire. Sagittario: vincerete, potrete impugnare senza fallo le volontà dei vostri amici. Acquario: non c'è tempo da perdere. Scrivete e liquidate le partite con tattica. Pesci: dovete scrivere, altrimenti la persona che avete offeso non verrà più a voi.

T. Falconieri

SPETTACOLI A TORINO

TEATRI E RITROVI

Al Florida Club (p. Solferino, tel. 47-837), ore 21-1: Complesso M° E. Leone; canta Maria Cavanna.
Bruno, Valentino: ore 21 danze.
Chalet, Valentino: 21 Or. Zoccheri
Edea Danze, 21: Orch. Principe.
Fassio Café chantant: Medici 112
Gay estive: 21, terrazzo coperto.
La Cisala, Cavoretto: Ristorante, danze, ore 21.
Monteseppacchi Danze, ore 21-24.
Pagoda Danze, 21; serata a premi.
Rotonda, Valentino: 21 orch. Turi

Cavallino Bianco: Ristorante Dancing Quartetto Maxim. Tel. 680-331
Dadoun: «Turin la nuit», ore 21,30-3; danze, arte varia.
Gran Balla, ore 22: Night Club.

CINEMATOGRAFI

Ambrosio: «Operazione mitra» Steve Barclay, Marina Berti.
Astor: «L'isola del paradiso» Donald Sinden, Laya Raki.
Corso: «La freccia dell'arciere di fuoco» Burt Lancaster.
Doria: «Banditi senza mitra» George Raft, Dorothy Hart.
Maffei: «Pionieri della California» ver. R. Cameron, J. Dru (loc. rel.)
Metro-Cristallo: «Carosello napoletano» in technicolor. Mattin. 10,30. Fresco aria condizionata.
Reposi: «Il caffè del porto» con Viviane Romance, M. Pia Casilio.
Vittoria: «Cavalcata ad ovest» tec. Robert Francis, Donna Reed.

Ariston «Sombrero» tech. Ricardo Montalban, Pierangeli, Gassman.
Nazionale «Carmen proibita» Tassi, L. Amanda. Loc. rel. Pl. 300.
Torino: «Mandiera gialla», Ap. 16, Locale fresco.

Alessandro: «Domanda di grazia» Michele Morgan, Raf Vallone.
Arlecchino (c. Sommeiller ang. v. S. Secondo): «La straniera» mister Morris» tec. G. Cole, V. Hurst
Capitol: «Proiettile in canna» tech. Jean Simmons, R. Calhoun.
Fiore: «Il guanto di ferro» techn. Robert Stack, U. Thiraz.
Giardino: «Sandra città fantasma» B. Sullivan, Marjorie Reynolds.
Hollywood: «Una mano nell'ombra» Jack Palance, Cést. Smith.
Ideal: «La catena dell'odio» e Grande Riv. T. Scotti 16,15 e 21,15
Massimo: «Il principe degli attori» tec. CineScope, Burton, Loc. rel.
Principe: «Una mano nell'ombra» J. Palance, C. Smith, Aria condiz.
Statuto: «Il principe degli attori» techn. CineScope, R. Burton.

Adriano (Sacchi 66) «Bandolero bianco» R. Rascel, L. Mastero.
Alcione: «Mamma non mi abbandonare», Riv. A. Adami 15,15-21,15
Alpi: «Grande eroe» Fernandel.
La Perla: «Il bidone» V. De Sica, D. Adriano, M. Carol. Aria condiz.
Regina: «Ribelli dei 7 mari».

Astì: «Lucrezia Borgia» Mart. Carol, F. Armendariz 14,30
Olimpia: Cacciatore di frontiera.
Pax: «L'inarrivabile nemica».
P. Nuova: «Avventure Cartouche» Romano «Lo straniero» O. Welles Riv. Bonardi-Massimo 16,15-21,15.

Esperia: «Ringaro» col. Corcoran
Giardino Caporale: Sam D. Martin
Italiana: Macao inferno del gioco
Miralfori: «Sparate senza pietà»

Rivoli: «Cleve in doppio petto» col. chines. D. Dapporto, Vitalin.
Freijus: «Il medico dell'uomo bianco», in technicolor.
Nuovo: «Il medico dei pazzi» Totò, Maria Pia Casilio «colori.
S. Paolo: «Divisione Folgore» Fausto Tozzi, Ettore Manni.

Corallo: «Pony Express» techn. Rhonda Fleming, J. Sterling.
Eridano: Chiuso per restauri.
Orpea: «Versailles» technicolor. Madame «Donne proibite» Darnell V. Venete: «Nessuno ha tradito»

Astra: «San Francisco».
Barolo: Passo del diavolo Taylor Kitzsinger «Una donna libera» F. Christophis, Pierre Cressoy.
Nazzaro: «Sigillato» Tito Gobbi, Lina Pagliughi.
Nizza: «L'amante sconosciuto» col. Chines. G. Rogers, G. Raft Vietato

Ada: «Attendimi» Carlo Ninchi, Nestor «balletto Mary D'Origan.
Aurora «Ricercato per omicidio» Brescia: «Amanti sconosciuti» Cinese, tecn. G. Rogers, Berlin
Eri-Dan: «Una parigina a Roma» Fabbiani: «Il sacco di Roma».
Fortino: «La ninfa degli Antipodi» technicolor, Esther Williams.
Nord: «La nostra pelle» C. Greco
Palermo: Deportati Botany Bay.
R. Parco: Vergine moderna Britt Sociale: Regina Far West misteri

Baretti: Resto continente tecnic.
Cabiria: Vendetta Montecristo col.
Calzone: «Asfalto rosso» Barry Sullivan, L. Adler, J. Baer.
Italia: «Valle degli uomini rossi» Lucille Ball, James Craig.
Lingotto: «Una di quelle» Totò.
Fabrizi, Lea Padovani.
Moderno: «Ombre rosse» Jane Wyman e Claire Trevor.
Nizza: «Nito e musica» N. Gray
Piemonte: «Delitto perfetto» col. Ray Milland, Grace Kelly.
Spada: «Tutto il mondo ride».

Alba: «Ringaro» technicolor,
Apollo: «Terrore dell'Andalusia» Rossana Brazzi, F. Giachetti.
Diana «Aria di arrangiarsi» Serdi
Dora Jolanda figlia corsaro nero
Edera: «La fossa di Barlow».
Lucento: «Compagne della notte»
Monterio: «Ritorno vagabondo»
Rocca: Chiuso per restauri.
Splendor (Bibiana 206): «Occhi che non sorridono» Olivier, Jones

Riduzioni E.N.A.L.: Ambrosio, Reposi, Adriano, Giandula, Astì, P. Nuova, Umberto, Radium, Massoni, Cibrario, Fortino, Piemonte.

Crampi di stomaco?
I crampi di stomaco si accompagnano per lo più ad acidità bruciori. La "Magnesia Bisurata" neutralizza prontamente questi acidi ed allevia i dolori ed il malessere. In polvere ed in tavolette presso tutte le farmacie.
MAGNESIA BISURATA
Digestione assicurata

INFORMITALIA
qualunque informazione

Celebrità sui ghiacciai fra idealismi e gastronomia

Leaders di tutti i partiti e amena lotta politica sulle pagine di un registro d'albergo
Predilezione di Errol Flynn - Alida Valli in un film di montagna a Courmayeur? - Leopoldo del Belgio, Clark Gable e Gregory Peck come giocatori di golf

Nostro servizio particolare

Courmayeur, agosto.

Il mondo cambia. Fino a ieri gli uomini che, sui rivolti del dignitoso stiffelius, recano le Chiavi d'oro, l'emblema della delicata e complessa professione di portiere d'albergo, vivevano esclusivamente nella continua atmosfera dei grandi hall, ricchi di soffici tappeti e di profonde poltrone. A cominciare da un recentissimo passato, è certo, in anno alla categoria delle «Chiavi d'oro», un'esigua sezione di uomini che trattano il cuoio selezionati, dove, celebrità e bigia della scrivania, oltre che con il pubblico normale, ma sovrapposa in loro attività in una atmosfera con l'eleganza e il comfort, ovviché essere ispirati dalla sentenza ottocentesca, sono di schietta indole sportiva e alpinistica.

Eccelse chiavi d'oro

Tale è il caso degli uomini che, tuttora in pugna l'andamento degli alberghi-rifugio, riassumono in sé le funzioni di portiere, direttore, maître d'hotel e chef de reception; vivono a tu per tu con i ghiacciai e possono dire di sé «La mia vita è appesa a un filo», senza che l'espressione contenga nulla di drammatico: i loro contatti con il resto del mondo, l'afflusso dei clienti, l'arrivo dei rifornimenti — tutto dipende dalle funi d'acciaio della filovia che consente le comunicazioni con il fondo valle.

Tale è il caso del signor Emilio Salsa, torinese, cit-

L'attore Clark Gable appassionato giocatore di golf

tadino adottivo di Courmayeur, e, dalla fine di maggio alla metà di settembre, prima autorità del vertiginoso centro di vita che è ancora il Colle del Gigante, fra le imminenze della vetta del Monte Bianco. E' un presidente vedere quale pubblico affluisca a questa eccelsa località. A voler elencare anche soltanto i principali nomi delle persone celebri che il signor Salsa ebbe occasione di accogliere qui, ci sarebbe da riempire molte pagine.

— Ha un registro dei visitatori?

— Sì — risponde Emilio Salsa, con un sorriso di cui subito comprendo il motivo. Egli soggiunge infatti: — Purtroppo presenta molte lacune. E' andata così: un foglio per esempio fu strappato da qualche ignoto perché conteneva la firma di un leader comunista; e altri eliminarono la pagina su cui risultava la firma di un leader democristiano. Anche nomi socialdemocratici, liberali, repubblicani e di altri partiti suscitano disapprovazioni e strappi. E' strano che a 3383 metri sul livello del mare la politica si combatta sul mio registro.

Antonella sciatrice

Così dicendo, il signor Salsa mi porge il registro: lo sfoglio e con piacere constato che, nonostante la mutilazioni, è fittissimo di notizie e di curiosità. Grandi nomi in ogni campo, dalla fisica nucleare alla critica d'arte, dalla regia cinematografica al mondo del divismo — Amaldi e Anna Maria Brisio, Lattuada e Fernandel, per citare quattro nomi a caso, facendone innumerevoli altri non meno importanti. Sotto una firma di un romanziere a grande successo, Salvator Gotta, troviamo un commento tracciato con leggera mano femminile: «Bravo! Mi piacciono molto i tuoi romanzi. Che peccato non averti incontrato in questo angolo di paradiso. - Nerina».

Le espressioni di ammirazione per l'incredibile bellezza, per l'imprevedibile immensità del paesaggio trovano gli accenti più disparati — cubitoni o inglesi, candidi o gialli, ma in ogni caso dicono l'intensità di una fumultuosa commozione. Il poeta ligure Montale, autore di «Ossi di seppia», esclama: «Sono felice, perché solo»; Franco ed Egidia Lunardini, giovani sposi in viaggio di nozze, confidano: «La nostra luna di miele si fa sempre più magnifica». Visitatori provenienti da ogni città e da ogni Stato; Stoccolma, Helsinki, Algeri, Cape Town, Tema, Indonesia, Cuba ecc. ecc.; scritti in caratteri greci, cirilici, giapponesi: segni incomprensibili, ma evidentemente impiegati per decantare la poesia del luogo — ispiratrice di un medesimo sentimento sia in Piccard junior un nelson. Tuttavia, venuta qui quando era ministro della Difesa.

Una forma di pudore induce forse una parte dei visitatori a parlare non del paesaggio, ma di altre cose: elogiare per esempio gli agnolotti o gli spaghetti, o il fritto misto o la fonduta, assaporati comodamente, nel tepore di una bella sala, a 3383 metri, al Colle del Gigante. Gastronomia e alta montagna vanno d'accordo: «Errol Flynn — mi dice Emilio Salsa — quando giravo a Courmayeur Guglielmo Tell, aliva abitualmente qui a mangiare un filetto all'americana con i funghi». Sul registro il divo impose il proprio nome in tutte maiuscole, non un evidente proposito di esplicita riservatezza, che bene rispecchia il carattere dell'uomo.

Guglielmo Tell, film incompiuto risalentanteci a tutta una sinfonia di calcoli sbagliati, fu girato in Courmayeur un'estate di scarsa simpatia verso Cinecittà. Eppure, nel campo del cinema, le esperienze della ridente metropoli del Monte Bianco furono frequenti e fortunate. Ma le elencava colui che ne fu il promotore, l'industriale cinematografico Franco Fava, fratello del notissimo capo truccatore Oreste Fava, e amico di Errol Flynn. Si girarono qui Quelli della montagna, Il tenente Craig, mio marito, Femmine di lusso, Chi è senza peccato; una moltitudine di artisti, soggiornando qui per partecipare alla lavorazione, si innamorò di Courmayeur: fatto fu il caso di Amedeo Nazzari, Delia Scala, Yvonne Sanson, il negro Kitzmiller, e Antonella Lualdi, rivelatasi bravissima sciatrice.

Nulla sui principi Torlonia

Franco Fava, per cancellare lo spradevole ricordo lasciato da Guglielmo Tell, vorrebbe realizzare qui un grande film, con Alida Valli quale protagonista. Egli è entusiasta di Courmayeur: vi giunse la prima volta quando vi cominciò a girare Quelli della montagna, conobbe la figlia di un albergatore di qui, la signorina Wanda Achille, la sposò; fra le sue attuali attività a favore della floridezza locale, possiamo citare quella di segretario generale del Jolly Club, un circolo che ogni giorno ne inventa una nuova per divertire i villeggianti. Nel caso di Franco Fava si vede la commistione delle cose del mondo: cine e montagna creano amore; l'amore porta al matrimonio, il quale, a sua volta, incoraggia le iniziative turistiche. E questo dànno origine a fidanzamenti e matrimoni — punti di partenza per altri sviluppi: il tutto a mezzo e profitto della Valle d'Aosta.

C'è poi un uomo a Courmayeur, il quale, se volesse, potrebbe narrarci ogni episodio di questa contro internazionale: il cav. Barello, da quasi trent'anni direttore dell'albergo che ospitò Giosuè Carducci e la regina Margherita, altezze reali e giovanili delle maggiori industrie italiane. Giunto nella cima animata del prestigio di una tale erudizione, collaborò a mutare il passato con il presente, sollecito amico di gente illustre. Altra fonte di notizie potrebbe essere una signora, la marchesa Sarah, giunta in una brillante valdostana della strada principale di Courmayeur, a offrire antichi pelliri, belle stampe e oggetti di pregio a raffinati intenditori e a persone di gusto. Ella conosce forse le predilezioni di grandi contribuenti, come i principi Torlonia; di grandi storici, come il valdostano professor Passerin d'Entrèves, docente a Oxford; di grandi estatoli, come il conte Tondani; e di grandi lanieri, come l'industriale Rossa di Carignano. Ma il regno dal-

nino, la Rumorosa e la Buona e briscia di Savona, la Danta e soluzioni di Sanremo, la Scaramanzia di San Giuseppe del Cairo, i Diavoli rossi di Sallicelo, la Tiralongni di Bordighera e la Kunnja e streppa di Finale.

Molto applaudito un gruppo di «marziani» in caschi e tute d'argento, e ovazionatissimi un ciclo automobilistico d'eccezione, una macchina del nostro parco che appartiene al sindaco di Finale, il ben noto comandante Migliorini, l'affondatore». Su questa nobile carrozza (che cammina benissimo) erano issati una ventina di corsari, maschi e femmine, con magliette a righe e teschi ricamati sul petto. Al volante lo stesso sindaco, anche lui in maglietta bianca e rossa, un uomo giovanile e sportivo, marinaio puro sangue, livornese d'origine, finalese d'elezione.

Dopo un duplice giro del pittoresco corteo, ecco di turno i fuochi d'artificio: un susseguirsi di smaglianti esplosioni stellari e di guizzanti colpi nel cielo, e a terra, sul molo, la fantasmagoria delle girandole ricostituenti successivamente una nave, una fontana dai cento zampilli, un villaggio di indiani con i suoi fuochi e i suoi spari.

Quando [illegible] abbiamo preso parte alla «Notte d'inferno» non è facile dire: più di venticinque. Dopo i fuochi, le bande hanno ripreso a suonare e la gente a danzare per strade e piazze, mentre sul lungomare si svolgeva nutrita la «operazione spruzzo»: ragazzi e fanciulle inondavano di acqua e di borotalco i passanti che, bagnati e infarinati, si riversavano poi nei locali e nella trattorie per finire in liti simposi la bella festa.

Per finire, una domanda: perché l'ottimo «Notte d'inferno» questa allegra carnevalata dove il diabolico non v'era che un Belzebù di cartapesta e moltissime corna di cartone rosso in capo ai camerieri del ristorante? Alcuno ha la sua «Gran [illegible] capace». Finale potrebbe avere la sua «Gran Baldoria», iniziando da parte l'inferno che con questa incantevole cittadina ha pochi addentellati: se mai, solo la specialità di aquilotti polli «alla diavola».

La bella attrice ungherese Eva Bartok ha sposato a Londra l'attore austriaco Kurt Jurgens. Ecco la coppia dopo la celebrazione del rito nuziale (Publifoto)

Belzebù ha guidato a Finale la fantasmagorica „Notte d'inferno„

Finale Ligure, mare, sera.

(m. r.) La «Notte d'inferno» è cominciata praticamente alle 18 di ieri, quando come per incanto tutti i locali del lungomare si sono ornati di palloncini colorati, di ghirlande, di lanternine veneziane. I ragazzi e le fanciulle si sono riversati sulla passeggiata a mare; erano armati [illegible] di denti delle obbligatorie pistole (ad acqua) ed incappellati nei più vari e strani modi.

All'ora fatidica, le 21, il cannone ha tuonato due volte ed il lungomare si è illuminato a giorno. Anche il mare, obbedendo all'ordine segreto, è apparso di migliaia di lumicini che la brezza di tramontana sciolgeva al largo: l'effetto era stupendo. Fra tanta luce è comparso sulla sua macchina il re delle tenebre, Belzebù, rosso e corrusto, seguito da maschere e gruppi allegrissimi di ben nove bande caratteristiche nei loro pittoreschi costumi: la Cau de noi di Noli, la Gaietta di Millesimo, la Rumorosa e la Buona e briscia di Savona, la Danta e soluzioni di Sanremo, la Scaramanzia di San Giuseppe del Cairo, i Diavoli rossi di Sallicelo, la Tiralongni di Bordighera e la Kunnja e streppa di Finale.

Molto applaudito un gruppo di «marziani» in caschi e tute d'argento, e ovazionatissimi un ciclo automobilistico d'eccezione, una macchina del nostro parco che appartiene al sindaco di Finale, il ben noto comandante Migliorini, l'affondatore». Su questa nobile carrozza (che cammina benissimo) erano issati una ventina di corsari, maschi e femmine, con magliette a righe e teschi ricamati sul petto. Al volante lo stesso sindaco, anche lui la maglietta bianca e rossa, un uomo giovanile e sportivo, marinaio puro sangue, livornese d'origine, finalese d'elezione.

Dopo un duplice giro del pittoresco corteo, ecco di turno i fuochi d'artificio: un susseguirsi di smaglianti esplosioni stellari e di guizzanti colpi nel cielo, e a terra, sul molo, la fantasmagoria delle girandole ricostituenti successivamente una nave, una fontana dai cento zampilli, un villaggio di indiani con i suoi fuochi e i suoi spari.

Quando [illegible] abbiamo preso parte alla «Notte d'inferno» non è facile dire: più di venticinque. Dopo i fuochi, le bande hanno ripreso a suonare e la gente a danzare per strade e piazze, mentre sul lungomare si svolgeva nutrita la «operazione spruzzo»: ragazzi e fanciulle inondavano di acqua e di borotalco i passanti che, bagnati e infarinati, si riversavano poi nei locali e nella trattorie per finire in liti simposi la bella festa.

Per finire, una domanda: perché l'ottimo «Notte d'inferno» questa allegra carnevalata dove il diabolico non v'era che un Belzebù di cartapesta e moltissime corna di cartone rosso in capo ai camerieri del ristorante? Alcuno ha la sua «Gran [illegible] capace». Finale potrebbe avere la sua «Gran Baldoria», iniziando da parte l'inferno che con questa incantevole cittadina ha pochi addentellati: se mai, solo la specialità di aquilotti polli «alla diavola».

Le solenni esequie dell'Arcivescovo di Perugia

Perugia, mercoledì sera.

Una grande folla di cittadini ha fatto alla lor sera in piazza IV Novembre a nelle vie adiacenti al passaggio del feretro di mons. Mario Vianello, arcivescovo dell'Archidiocesi, deceduto sabato scorso a Senigallia in seguito ad improvviso collasso cardiaco.

La salma, seguita dagli Ordini religiosi e dalle autorità cittadine, ha lasciato il Palazzo Arcivescovile per essere deposta su un grande catafalco della Cattedrale di S. Lorenzo, dove stamattina hanno avuto luogo le esequie e la tumulazione.

JOHNNY FORTUNA di FRANK ROBBINS

LIII. — Durante lo spettacolo del circo col quale Escorre ha raggiunto Roma, il bandito, travestito da clown, spara contro Nicki Labelle. Coogan, il fidanzato di Nicki, sospettando che il clown sia Escorre, si getta nell'arena e insegue Escorre, il quale fugge a dileguarsi.

SHERLOCK HOLMES: *Il Tamigi in fiamme* di Sir A. CONAN DOYLE

XI. — Sir Aubrey è stato trovato annegato al Docks di Londra con la testa entro un barile di rhum. Sherlock Holmes, chiamato dal signor Enervers, arriva sul dell. Watson e ricordano subito sir Aubrey che erano combattuto nell'Afganistan sotto il «vecchio avvoltoio».

PUBBLICITA' ECONOMICA

Il prezzo di questa [illegible] dev'essere corrisposto anticipatamente a qualunque sede della Società per la Pubblicità in Italia, SPI (a Torino: via Santa Teresa, 7: per contanti o vaglia, o mediante versamento sul conto corrente postale numero 2/30931. Torino. Dopo il sesto dal ricevimento del numero delle copie (calcolo dieci, escludendo le eventualmente occupate) per la tariffa della fabbrica addita all'aumento, coll'aggiunta delle tasse in vigore del 7% globale. Per inserzioni in date fisse, urgenti o ripetute, prezzi speciali che la SPI comunica a richiesta, [illegible] alle [illegible] generali con cui sono subordinate tutte le inserzioni. Non sono ammessi annunci che contengano cose o più lecite relative a cose indispensabili all'intelligibilità [illegible] di fotografie e di articoli di disegno e fotocolori saranno solo per la ripresa.

Coloro che desiderano ricevere agenti ai lettori possono segnalarcelo in frasi «Scrivere casella . . . SPI, Torino» (od altra sede), compilata per disegno poiché in tal caso all'importo dell'intero annuale dev'essere aggiunta il bollo della cartella in lire 50 per decade, ed un primo deposito di lire 100 per il rimborso delle spese di recapito delle corrispondenze, in qualunque luogo, a coloro che non abbiano eseguito il ritiro dalla [illegible] della ricevuta del deposito.

La corrispondenza indirizzata ad una Casella non possono ottenere documenti, valori, fotografie o mezzi di propaganda; debbono essere inviate per Posta a mano regolata ad affrancate e raccomandate.

1 ANNUNCI COMMERC. L. 40 p.p.

ABBIANO produttori elettrici Incisi-Pirelli, Prossi fabbrica, Italcavi, via Carlo [illegible] 29, telef. 43-888. 67-482. 8736

ELETTRICITA' idraulico, fornitore impianto-pinnuto. Guidetti, corso Vittorio 24. Telefonare 47-868. 6781

PIEMA cil Levante, [illegible] elettromeccanico, abbinarsi proficuo affari [illegible] apese, SEAT, tel. 34-749

JALLA', Secchi 24, utensili, lime, accessorio, abrasivi. Riaperture 22 agosto.

IMPRESA acquisterebbe attrezzature per galleria piccola sezione e particolarmente la litantrice da 70, vagonetti ribaltanti, pale caricatrici, compressori elettrici, locomotori 12 CV, binari ecc. compresa, eventualmente, baracche ed ogni altro accessorio. Indirizzare offerta completa di caratteristiche e prezzi alla casella 27 G, SPI, via Parlamento 9, Roma. 9696

LAMIERE per copertura, zincate, nere, [illegible] e stampate, occasionissima. Rigamonti, via Parma 1. 8128

LIQUIDAZIONE accessori moto accessori auto materiale due milioni. Bloccasi totale parziale sconto 40% fattura. Scrivere casella 3236 SPI, Torino. 96789

FORT. Commissionaria tess. Fili avvolgimento. Via Masaini 31, telef. 21-067. 9261, Torino. 85157

RETTANI, tornitore, scorie, metalli, acquisto. Ferrero, Quittengo 40. Telefonare 280-907. 9079

TELESALVAMOTORI arte, olio, benzina lenitrice, equipaggiamenti elettrici per installazione. L'apparecchiatura elettrica. Calvoli 12. Telefono 80-489.

3 ARTIGIANATO L. 30 p.p.

ATTENZIONE! Maternoso lana riconoscionabile, materassi lanetta, lana, crine. Prezzi miti. Calleganta, S. Maurizio 10.

FABBRICA artigiana mobili liquida valigiami assolutamente causa lutto, granoso, lusso, comuni, cucine laccate rustiche, tinelli, mobili isolati, reti metalliche, sedulità, poltrone, attaccapanni, lampadari rilassanti. Via Giuseppe Verdi 26 B, ridotto Reg. Margherita 67; Prino. Autobus 30 C.

LAGRATORIO specialisti riparazioni, trasformazioni apparecchi gas, liquigas. Pezzi ricambio. Mirasole. Fossolano 177.

OCCHIALI Prodigiosi e Fascinanti », rigabilissimi occhiali correttori dell'occhio. Esal, sudore. S. Massimo 42. 82743

3 SOC.CAP.RIS.AMEN. L. 40 p.p.

A [illegible] pagamento cedesi pasticceria vicino Torino, 180 fatture giornalieri, 1.200.000. Reima, Scarsi 34. 8450

A [illegible] pagamento cedesi pasticceria alleggio, ordini causa decesso cede vicinia caffè bottiglieria, ottimo redditizio lavoro. Reima, Sacchi 34. 8460

AD affare, importanza nazionale possibilità elevanti utili continuati interessi collaborazione finanziatore, personale noti esercizi. Scrivere casella 5350, SPI, Torino. 84786

AFFARISSI Privato vende [illegible] completa capacità compressibili, nuovo, sulli prelese. Telefonare 692-345. 4432

AFFITTASI forno pasticceria sopra gente Vigolino. Rivolgersi Chiavari, v. Rizzi 6.

ALBERGO Torino 14 camere, ristorante, bar, centro commerciale, ordini motivi famiglia 10.000.000. Reima, Sacchi 34.

ATTENZIONE Signorile [illegible] cercasi gentilmente centralissimo reddito 2 milioni ordini 2.200.000. Eventuale permuta alloggio. Reima, Sacchi 34.

AZIENDA industriale cerca prestito dieci milioni interessi dieci per cento, garanzia. Scrivere casella 3235, SPI, Torino.

CARTOLIBRERIA con giornali rivenditoria cercasi, [illegible] sollecito. Telefonare 40-452. 8153

[illegible] cedo centenario pizzicheria centro Piazza [illegible]. Tel. 385-108. 84758

DEVALLIERE, Saluzzo 31. Drogheria bottiglieria importante, vicinia [illegible] ai 20.000, ordini pitto contenenza.

GAVALLERA, Saluzzo 21. Acquistiamo, rimettiamo pagoni di qualunque genere facilitando. 2015

GERCASI giovane [illegible] e rivendita pane assumendo, ascluat intermediari. Scrivere casella 5366, SPI, Torino.

LATTERIE, gelaterie, posizioni commerciali, qualunque litraggio, facilitazioni. Carabera, Saluzzo 21. 300

PANETTERIA, panificazione Pino Torinese, buon reddito, ordini motivi famiglia. Telefonare 831-063. 84964

PANETTERIE Torino, provincia, qualunque quantitativo, rimettiamo facilitando. Cavaliera, Saluzzo 21. 9553

RIVENDITA pane giornalmente 1 quintale garantito. Richiesta 2.500.000. Telefonare 328-012. 8760

SOCIETA' seggiovieria alberghiera, primaria stazione sciistica alpina Piemonte, utili 1800, [illegible] con socio, temporaneamente compianta affittanza, locazione albergo 25 letti, assumo grande servizio[illegible] bisognosissima ristorante. Scrivere casella 6194, SPI, Torino. 85027

TINTO stireria alloggio, affitto mite, cedesi. Telefonare 682-167. 84873

[illegible] Causa militare [illegible] lattoieria rivendita, alloggio. Telefonare 385-198. 84768

4 CASE e TERRENI L. 40 p.p.

A buone condizioni vendiamo casetta villetta: 1.100.000 collina Canavese 2 camere giardino, altra 5 vani 400 metri terreno cintato 1.800.000, altra vicinanze Torre Pellice 2 camere cucina cantina servizi interni 1.850.000. Affranchi. Tratta Anglesio, via Rizza 9. 8566

A cambiati occasione da privato villetta o appartamento bello zona Borgo Po. Telefonare 34-701 dopo ore 20.

A Val della Torre, 20 km. da Torino, vendesi villetta di sei camere più servizi, due terrazzi, gran giardino 4000 metri, fabbile dal 15 al 21 agosto. Per informazioni rivolgersi trattoria dei Cacciatori, Mattino di paese. Val della Torre.

AFFITTASI [illegible] alloggio 1-2 camere [illegible] cucinino vendesi. Lanzoni 18. 86111

AFFITTASI in casa centralissima ampi garages via Roma alloggi 3 e 5 camere cucina stanzino donna doppi servizi. Per informazioni e visite rivolgersi Mino [illegible], via Pomba 14, telef. 830-109.

ARTARILI salotti vendonsi alloggi 3-4 camere servizi pagando con rata, nuova costruzione, via Treviso 36. Corso Giulio Cesare 183. 1338

AFFARISSI [illegible] nuovo 2 camere cucina terrazzo giardino e alto reddito L. 2.940.000. Telefonare 47-212. 86418

ALLOGGETTI nuovi 1-2 camere terrazzo. Frazzia 85, visibili 17-18.

ALLOGGI nuovi signorili 1-2 camere ingresso cucinino terrazzo bagno, occasione vendo direttamente libertà o reddito 11%. Via Artista 38 e via San Marino angolo via Cecilia (linea 9/a). Telef. 47-925.

ALLOGGI signorili, nuovi, luminosi, vendo 2-3 camere servizi, zona Fratelli Medici 103. Visite 17-19. Telef. 42-487.

ALLOGGI signorili panoramici 2-3 camere, servizi, facilitazioni, vendonsi. Montecuccoli 14, telef. 780-822. 8350

ALLOGGI decentemente costruiti 1-3 camere, ingresso, cucinino, vendonsi direttamente via Moncenisio 24 vicino quartiere Lancia. Tel. 33-690. 8548

CAPITALI pens. impiegati amministrativi cercasi. Lo Studio «Randiano e gestioni, Torino, corso Re Umberto 65, telef. 637-512, 47-330, tratta con vera, acquisita competenza la compravendita di negozi da redditi. Assicura assistenza prima e dopo l'acquisto, senza di responsabilità, annotazione nella scelta dell'acquisto, garantiscono il sano impiego del vostro denaro e del vostro tempo. 83180

ALLOGGI ultimi vendo una due camere cucina comforts moderni. Capelli 96, Borgo Parella. 106732

BORGATA Vittoria vendesi casetta, 600 metri area fabbricabile. Scrivere casella 5171, SPI, Torino. 85213

CASA 11 camere semi-indipendente Alba 30 camere, più locali fabbricati, zona Vescovi Unica, reale privato 8.000.000. Scrivere casella 3135, SPI, Torino.

CASE 32-40 camere servizi terreno bagni, modernissime, alto reddito, facilitazioni, vendonsi zona Avviatella, Ponte Stretto. Telefonare 790-693. 8351

CAV. Conti, Berrole 15 vende allogretti nuovi, reddito 18%. 9261

CERRATO, via Berthollet 19, tel. 650-070, vende, via Giordano Bruno 85, in palazzo nuovissima costruzione alloggetti 1-2 liveli cucinino pronti ottobre, mutuo 25% rimanente rateazione sino a 3 anni.

COSTRUIAMO laboratori luminosi ampie con giardini via Del Duomo Montepoli Druglasco pagamento dilazionato vendiamo convenientissimi lotti terreno fornili di acqua forza luce telefono. Ing. Brancatelli, tel. 31-414. 8614

DIRITTO comperebbe camere 6C corso semicentrale stabile unico proprietario. Telefonare 380-378. 5796

FERRERO, Po 2, compra-vende case cascine, ville terreni. Trattate direttamente. Serietà massima. 8865

1304.R Villa Cavo vendesi villa lussuosa posizione, arredata, grande soggiorno mq. 50, cinque camere letto, studio, tre bagni, perfette condizioni, visibile. Rivolgersi Trabucchi, Cavo Film.

LAIQUEGLIA (Alassio). Impresa «Cimelli» vende appartamenti signorili composti 40 metri mare 2.000.000. Condizioni prospetti planimetrie Sibona, Stati Uniti 1, telef. 42-682. 8736

LIBERI occupati vendonsi alloggetti 2-4 camere. San Donato 33, telef. 687-696. 6781

Fiat 500 Lusso, [illegible] 1955, vendo privato 2.000.000. Scrivere casella 3135, SPI, Torino. 8563

LOANO, via Aleramo 23. Impresa Morlanda vende alloggio vista incantevole.

MADONNA Campagna, vendo casetta facilmente camera. Bella cucinino servizi. Telefonare 538-823. 9760

NEGOZI con retro, magazzino sottostante, disponibili agosto, vendonsi palazzo Marie. Via Principi d'Acaja angolo via

PRESTITI concedonsi rapidamente contro garanzia ipotecaria. PPT, San Quintino 4 bis. 7781

PRIVATO vende appartamento alloggio due camere cucina ingresso servizi terrazzo, zona Lingotto. Telef. 690-431.

SANREMO vendesi appartamenti vista da due a otto vani. Tutti grossi. Agenzia Pesca, Sanremo. 258

SOFFITTE centralissime libere, garantite 12%. Telefonare 883-883. 6267

SVENDESI 15 Km. Torino casa 8 camere, 5 libere, bagno, cantina, mattile, tettoia, ortaietto. Scrivere casella 5337, 3261, Torino. 85157

URGE acquistare casetta tre, cinque camere servizi, giardino, garage, zapolea trem. Scrivere casella 1158, SPI, Torino. 5

VENDO lavoro tutti servizi piccoli grandi fatti a Grugliasco al mq. 1600. Telefonare 781-405. 9364

VILLETTA capolinea tram, mi camere servizi, giardino, giardino, libera, vicino Venaria, Via 2. 8855

5.000.000 imbattibili vendesi doppi camere e terreno in Trana. Rivis. casetta 5358, SPI, Torino. 84824

5 APP. TERR. e LOC. L. 40 p.p.

ABBIANO locali adatti industria magazzino, laboratorio, negozio, ufficio, qualsiasi uso, a trecentotrenta Torinese», Cinquanta 12. 8538

ABBIANO camere 10.000-11.000, alloggi 15.000, 18.000, 21.000. Telefonare 538-005. 84178

ABBIANO camere mobilia 8000, 1-2 cucina 11.000, 18.000, ovunque. Diavino Margaret 13. 7768

AFFITTASI negozi alloggi 3-4 camere cucinino, tutti comforts, grandi giugno. Corso Cosmanno 169. 6814

AFFITTASI alloggio due camere cucina servizi. Palermo 30. Rivolgersi, Pavero. Alessandria 5. 8888

AFFITTASI alloggio signorile parcheggio Marconi, ampie camere, doppi servizi, giardinetto, piano rialzato. Scrivere casella 6121, SPI, Torino. 83754

AFFITTASI alloggio 3 camere terrazzo, bagno. Telefonare 764-836. 84756

AFFITTASI 1-2-3-5 camere sole diverse. Telefonare 538-012. 8780

AFFITTASI 3 camere servizi S. Rita 20.000 libere. A. Secondo 33, Teppino, telef. 47-042. 84814

ALLOGGETTI 14-15-18.000 e negozi grandi subito affittasi corso Cosmanno, Cherubi, Andrea Doria 18. 8449

AUTOTRASLOCHI Fabrani, via Massena 81. Telefonare 698-518. Garanzia, Fratelli medici. Magazzini. 87404

CERCESI 20.000 appisiali piano rialzato, centrale quattro ambienti, (rilievo mobile), anticata, cucina, bellissime servizio. Telefonare 59-840. 84871

CERCO affittare villetta signorile, giardino Italia concordia zona precollinare. Scrivere casella 3232, SPI, Torino.

CERCO [illegible] cucina o 2 cucine giardino zona zoo. Telefonare 527-542.

CERCO camere cucina servizi 15 mila. Zodiaco intermediari. Telef. 533-882.

CERCO in affitto 1-3 camere, soffitta (terrazzo). Tel. 683-843. 7780

CERCO cerco affittare casetta villetta. 3 camere cucina bagno giardino oppure alloggio zona caratteristica zona viale Roma Giulio Cesare. Scrivere casella 3205, SPI, Torino. 83697

PRIVATO affitta alloggio 3 camere servizi rilevando mobilio. Telef. 070-635.

PROPRIETARIO affitta, zona Vanchiglia, due camere cucina entrata. Tel. 824-878.

ZONE diverse affittiamo alloggi 13.000, 15.000, 17.000, 19.000, 21.000. Immobiliare Torinese, Chivasso 12. 8838

7 LOCALI p. UFFICIO L. 40 p.p.

ALASSIO appartamento nuovo bellissima vista mare tre camere doppi servizi cucina, affittasi vicolo. Agenzia Aristaia.

8 ALB. e STAB. CLIM. L. 40 p.p.

BORGIO Verezzi. Pensione [illegible] Lauro 2, climatica, panoramica, sempre aperta. 1000. Trattamento familiare. 10033

CASABLANCA Hotel a Bogliasco (Nervi) telefono 379-092. Casa signorile a mare. Ottima cucina. Soggiorno lieto. 1448

FINALMARINA. Ristorante «Centrale» pensione, sul mare. Ottimo trattamento, Settembre 1300. 8585

MARINELLA Piave Ligure. Pensione clima incantevoli sul mare. Trattamento signorile. Condizioni speciali. Telefono Genova 379-072. 1767

RIMINI. Hotel Bellavista, sul mare, ogni comfort. Bassa stagione 1200. 9049

RIMINI. Pensione Fiorella, prezzi[illegible] dal 21 agosto 1100, [illegible] 900 tutto compreso. 10028

RIMINI. Pensione Stefania viale Trento prima linea prezzi modici. Tel. 28-28.

9 COLLEGI IST. SCUOLE L. 40 p.p.

ALL'ISTITUTO Stenografico «Ilma» inizano 1° Settembre corsi diurni, serali Stenografia, Dattilografia, Computometria, Lingue, Contabilità generale e meccanizzata. Via Roma 264, telef. 50-354.

SCUOLE medie preparazione esami. Lingue (lezioni, conversazioni, traduzioni), lezioni «Metodo», via S. Francesco da Paola 5. Tel. 46-344. 8978

SET, Contabilità, Paghe e Contributi, corso di perfezionamento. Via Po 7, tel. 47-572.

11 CAM. MOB. e FRNS. L. 50 p.p.

AFFITTASI a commercianti cattolici cubicolo camera 10.000. Via Favria 5.

AFFITTASI semicamerata ottimo Vittorio Pocta Nuova, ottimo ambiente, volendo pensione. Telefonare 683-236. 84788

AFFITTASI camera con due letti. Rivolgersi portineria piazza Vittorio 2.

CAMERA semicamerata elegante ogni comforts moderno affittasi a distinti e signorini. Tel. 47-598 ore 16-19.

CENTRALE belle camere 1-2 letti, semicamerata decoroso. Telefonare 41-442.

12 OFF. IMPIEGO e LAV. L. 40 p.p.

A bambinaia, cameriere, buche, istitutore, meccanicismo buona [illegible]. Presentarsi Aretia, corso Vittorio 12.

CERCASI abilissima confezionista corsia. Inutile presentarsi se non provetta. Telefonare 23-528. 98346

(Continua a pag. 6)

FIGURE E VICENDE DELLO SPORT

CHIUSO SENZA COLPI DI SCENA IL MERCATO DEI CALCIATORI

Di marca «sud-americana» i nomi nuovi del campionato

Ancora aperte le liste di trasferimento per Udinese e Catania - Il ricorso alla C.A.F. dei friulani - Come il Genoa si è assicurato Gren - La Juventus si raduna domani - Al Torino attesa per Cacciavillani

Sul giro dei milioni del mercato calciatori è scattato il «tutti su e via più». Quello che è stato fatto è stato fatto, e bene o male si vedrà poi. Per ora non si possono che elucubrare dei nomi, parlare di speranze, non si devono tracciare giudizi; sarebbe prematuro.

La grande incognita di questo mercato è stata fornita dai giocatori sud-americani. Tutti buoni, si dice adesso, ma sarà poi proprio così? Soltanto le vicende del torneo diranno su questa incetta in Brasile, Argentina, Uruguay e repubbliche limitrofe è stata utile. Di noti tra quelli arrivati e quelli in arrivo c'è soltanto il «fiorentino» Julinho, che giunge con la fama giustamente conquistata nei recenti campionati del mondo. Gli altri li vedremo.

* *

La Juventus è fra le società che maggiormente si sono fidate nel pescare in Sud-America; ha infatti basato il suo attacco su Vairo e su Orlando, argentino il primo, brasiliano il secondo, e poi ha largheggiato nell'acquisto di giovani. Una Juventus diversa dal solito, quella che vedremo domani impegnata nel primo raduno di stagione, non la squadra della vecchia tradizione, ma piuttosto un complesso che potrebbe essere la «X», la più grande «X» del campionato. Puppo, il nuovo allenatore, ha ordinato per domattina l'adunata, e nel pomeriggio vecchi e nuovi bianconeri si troveranno allo stadio per la prima fatica della stagione.

Al Torino si sono attivi fino all'ultimo i colpi di scena, che però non si sono avuti. Si aspetta sempre Cacciavillani, che dovrebbe rappresentare la grande novità della squadra granata. Intanto mr. Acquafresca ha accelerato i tempi della preparazione e domenica il Torino esordirà sul campo della cittadina termale contro la squadra del posto.

* *

A Genova l'acquisto più interessante è stato combinato proprio all'ultimo giorno. Brevi trattative ed ecco vestirsi di rossoblù Gunnar Gren, l'asso svedese già del Milan e della Fiorentina. Poichè l'allenatore Magli chiedeva ad ogni costo un interno e un centro attacco il Genoa ha all'ultimo momento pensato di chiedere Gren alla Fiorentina. La società toscana si è subito detta disposta alla cessione cosicchè il Genoa ha potuto convocare telefonicamente Gren a Goteborg, concludendo direttamente il contratto. Gren ha firmato l'ingaggio per un anno, ma sembra che il Genoa vorrà utilizzarlo in seguito come istruttore della squadra minori.

Intanto il Genoa continua le trattative con il Sud America per l'ingaggio dei contravanti: sono state riprese direttamente con la società Platense le trattative per il contravanti Brocca. Ove questo non dovesse concludersi il Genoa ha già un uomo incaricato in Brasile, dove, a San Paulo, sarebbe pronto il giocatore desiderato.

* *

A Bologna si conferma l'acquisto, dopo lunghe trattative, del terzino sinistro dell'Udinese, Franco Dell'Innocenti, che già si trovava sul ritiro dei bianconeri ultimati a Piano d'Arta. Egli giungerà oggi a Bologna, dove subirà assieme ai compagni che si sono radunati oggi la rituale visita medica. Dell'Innocenti, che è nato 22 anni fa a Viareggio, ha giocato successivamente nella Roma, nella Lucchese, nella Spal e infine nell'Udinese.

* *

Le ultime ore usufruibili per le trattative seguiti giocatori sono trascorse senza novità di particolare rilievo in casa del Milan e dell'Inter. Mi per la cessione di Nyers, di ritorno, una sconcertante alla sconfitta degli azzurri non si sa, ma certamente ben poco potranno fare gli atleti italiani contro gli scatenati Kanadesi e Hoad.

Avvicinato dai giornalisti al termine della gara, Hopman, capitano del «Canguri» ha detto di non avere dichiarazioni da fare e di essere «abbastanza soddisfatto» dei suoi atleti. «Hoad è ritornato in forma — ha detto parole sono un omaggio alla potenza e, di riflesso, alla classe di Sven Davidson, che ha battuto Rosewall. Non mi ha mai dato preoccupazioni. Non abbiamo preparato nessun particolare piano per il «Challenge-Round», non ho visto gli avversari giocare da mai e non faccio previsioni se non sono sicuro di me stesso».

Negli spogliatoi Pietrangeli ha spiegato di essere stato vittima di una leggera distrazione muscolare al braccio destro, dopo la prima partita, che gli ha impedito la possibilità. Egli, come anche Sirola, si è lamentato del terreno erboso in generale e di quello allestito per il «Germantown» in particolare. Hopman, al quale sono stati riferiti i commenti degli italiani, non ha battuto ciglio ma ha detto che «se non si può giocare sui campi erbosi è inutile pensare di vincere la Coppa Davis». A questo commento non se ne possono aggiungere altri.

SEMPRE SELMOSSON IL GIOCATORE PIU' CARO

Un "giro„ di tre miliardi

Calcio, sport dei miliardi. La campagna dei trasferimenti, il cui termine ufficiale è scaduto a mezzanotte, ha portato sul mercato calcistico nazionale un eccezionale movimento finanziario. Le cifre in questo campo non possono essere molto precise, poichè le società non hanno ingiustificate ferme dai ufficiali, tuttavia, al calcolo, tenendo conto sia dei pagamenti in contanti (e in cambiali) che degli scambi di giocatori, che la campagna acquisti dalle società abbia portato una circolazione di almeno tre miliardi di lire.

In prima linea in questa parata cifre alle spese è la Lazio, la quale ha incassato circa 30 milioni per le poche cessioni effettuate, spendendo per gli acquisti almeno 340 milioni, con un disavanzo di 310 milioni. Sul bilancio della società romana ha inciso in modo notevole la clamorosa «operazione-Selmosson» con l'Udinese. Il solo giocatore svedese è stato infatti valutato 120 milioni.

Un'altra squadra che non ha badato alle spese è stata l'Inter, che ha acquistato per 215 milioni, vendendo per 85 milioni, con un passivo di 130 milioni, seguita dal Bologna, che ha speso 80 milioni, senza effettuare alcuna cessione, dal Lanerossi che ha 90 milioni di uscite e 20 di entrate, e dalla Roma che ha comperato per 80 milioni e ceduto per 50 milioni.

Una squadra terribile, la Juventus, è invece in testa alla graduatoria delle società che hanno concluso la campagna dei trasferimenti col bilancio attivo. Il sodalizio bianconero ha venduto per 290 milioni, comprando giocatori per 136 milioni, con un vantaggio di 80 milioni. Il Genoa ha speso 30 milioni incassandone 70, con un utile di 40 milioni, mentre l'Atalanta ha venduto per 45 milioni, spendendo circa 20 milioni, differenza 25 milioni. Il Padova, con 35 milioni di guadagno e 40 di spese è praticamente in pareggio, mentre il Torino che ha speso 70 milioni incassandone 65, ha un disavanzo «sopportabile» di 10 milioni.

La classifica dei giocatori più cari sul mercato è guidata, come abbiamo visto, da Selmosson. Lo seguono il campioncino Firmani (65 milioni), i brasiliani Da Costa e Vinicius (alla Roma e al Napoli rispettivamente per 60 e 55 milioni), Firmani all'Inter per 55 milioni.

Il centravanti Pochissimo acquistato dalla Biellese

BIELLA, mercoledì sera.

(m) - All'ultimo momento i dirigenti dell'Associazione Sportiva Biellese sono riusciti ad assicurarsi il centravanti Angelo Pochissimo che militando nella Fiorentina durante la scorsa campionato si è rivelato calciatore dotato di particolari qualità. La notizia dell'acquisto, perfezionato soltanto nel tardo pomeriggio, è stata accolta molto favorevolmente nell'ambiente sportivo cittadino, anche perchè viene così risolto nel miglior dei modi il preoccupante problema dell'attacco.

Alla vigilia dell'inizio del campionato la nuova squadra biancoverde si presenta particolarmente solida. La formazione-tipo dovrebbe essere la linea di mediana in seguente: Pellizzari (Barbieri); Chiara, Mancini II; Chiola, Crivelli, Travi; Mancini I, Francone, Pochissimo, Randazzo, Pisboni.

Dopo la scelta della squadra azzurra

Magni e Albani due X per Binda

Domani il Commissario tecnico seguirà l'allenamento del campione d'Italia - Il monzese, record della sfortuna, spera ancora

Nel periodo di «mondiali», tutta l'attività del ciclismo è orientata verso Roma, anticipando la lotta che divamperà entusiasmante per la conquista della maglia iridata. Domenica e lunedì, sul circuito di Frascati, si sono avute le due prove indicative e Binda e Proietti hanno fatto la loro scelta. Proietti, che, alla vigilia, tra i due commissari tecnici sembrava quello dalle idee più chiare in testa, si è visto forse accompagnare un po' i piani dello svolgimento della corsa e, di conseguenza, invece di stabilire «tout court» i nomi dei ciclisti, ha preferito comunicarne otto, tra i quali correre una seconda corsetta. Binda, invece, ha «spiattato» gli otto nomi della formazione, otto nomi che, rappresentando quanto di meglio possa offrire oggi il nostro ciclismo, hanno trovato tutti consenzienti.

Ma... nella storia della bicicletta, almeno in casa italiana, c'è sempre un «ma» e stavolta, se la selezione del commissario non è stata preceduta o seguita dalle ormai solite e tradizionali polemiche, pure, nello schieramento azzurro, sono rimasti due punti interrogativi, rappresentati per l'occasione da Magni e da Albani. Il primo, domenica a Frascati si è ritirato, il secondo lunedì a Maglioca è caduto, fracassandosi una spalla. Risultato: Binda nei dubbi. Magni conta di riprendersi e già stamane, alle 7, è partito per una lunga scarpinata, mentre all'allenamento di domani sarà presente il commissario tecnico; Albani spera anche lui pare non si tratti di fratture. Giorgio ha chiesto cinque giorni di tempo, poi deciderà Moser e Fabbri, le due riserve aspettano. E, per il Commissario tecnico, quasi meglio se si faranno liberi due posti. Gli permetterebbero di evitare la scelta tra Moser e Fabbri, le due riserve che, almeno sulla carta, vantano uguali titoli. Moser, forse, è più duro, più resistente, ma Fabbri è romano, il percorso lo conosce a memoria. Occorrerebbe tirare a sorte, affidarsi al sublime...

Il dilettante Banucci, primo nella indicativa di Frascati

Comunque Binda non si perde di coraggio. Prima di partire per Milano, cioè a poco tempo di distanza dalla comunicazione ufficiale alla convocazione dei professionisti per la prova tre-en-ciel, il commissario tecnico in una conversazione con un giornalista, ha mostrato un foglietto: «I nomi scritti su questo pezzo di carta — egli ha dichiarato — li saprete vergati prima di prendere il direttissimo per Roma, venerdì sera.». Sul biglietto apparivano i seguenti nomi: Coppi, Magni, Fornara, Coletto, Monti, Nencini, Defilippis, Albani. Riserve: Moser, Conterno, Bonfi e Benedetti. «Sono stato fortunato, ecco tutto» ha commentato Binda.

Interrogato sui criteri in base ai quali aveva preparato quei nomi egli ha risposto: «Questi. Primo: Coppi è sempre il numero uno del ciclismo italiano. Con la sua classe, malgrado l'età, è sempre capace di vincere qualsiasi corsa. Magni è campione da due anni consecutivi, ha vinto tre Giri d'Italia, e perciò meritava di essere incluso. Secondo: Fornara, Coletto e Monti, reduci da un Giro di Francia, senza dubbio dovevano essere i corridori più in forma. Terzo: Nencini, Albani e Defilippis sono stati scelti perchè: Gaston doveva pur rientrare in una competizione internazionale di gran nome per dimostrare che la sua affermazione al Giro non era occasionale, Nino è un elemento utile e redditizio, Giorgio lo considero il più intelligente corridore italiano attualmente in attività. Quarto: le riserve erano state scelte con criteri di premio».

Dopo aver confermato che «Magni gli aveva confessato sin dal giorno della punzonatura di essere indietro con la preparazione e di essere venuto a Roma soprattutto per prendere contatto con il clima del percorso» il C. T. dei professionisti ha detto esplicitamente: «Magni non è adatto al percorso, lo so ma già sono d'accordo con il campione d'Italia; e lui si prepara a puntino e si sente di recitare sino in fondo alla gara la sua parte, oppure rimane a casa. Del resto in queste ultime settimane seguirò da vicino la sua preparazione».

Sulla questione dei gregari, Binda ha dichiarato: «Prima che Fausto lasciasse Roma, gli ho parlato così: «E' inutile avere sul circuito di Frascati dei gregari. Si forma meglio una fuga con un Coletto che con un Carrea o un Giamondi».

A proposito della condotta di gara il C. T. ha fornito qualche anticipazione: «La mia tesi è che praticamente un forte schieramento italiano metterebbe paura a tutto il mondo straniero, il che permetterebbe una corsa fatta su misura per Coppi. La squadra avrà come ultimo Coppi, gli altri sono liberi di fare la loro corsa sino al termine del nono giro, poi tutti a disposizione del campionissimo. E l'unica maniera per vincere».

PRONTE ALLA RIPRESA LE SQUADRE PIEMONTESI

L'Alessandria si presenta così

Alessandria, mercoledì sera.

L'Alessandria ha definitivamente fissato i quadri per il prossimo campionato. Come era previsto non si è avuta alcuna novità per nell'imminenza della chiusura della lista, oltre a quelle di cui già si è dato annuncio. Perciò per il prossimo campionato i grigiori in forza dovrebbero essere i seguenti:

Portieri: Revera e Cuman (definitivo dall'Inter); terzini: Busoli (definitivo del Verona), Bussetti e Nardi (dal Torino in comproprietà); mediani: Albertelli, Battistella (definitivo dal Como), Girauto e Travanato; attaccanti: Redegalli e Tinazzi (entrambi in prestito dall'Inter), Vitali (in prestito dal Milan), Mattaccoli (definitivo dal Como), Perin (definitivo dal Marzotto). In più vanno aggiunti i quattro giovani grigi: Picchio, Ratto, Russoni e Papa.

Sono stati ceduti dall'Alessandria: Nicolazzini al Torino; Masperi e Bagliani al Siracusa, Marra al Como, Salice alla Cancellese, i fratelli Veneziani in prestito al Bassano, Fiacanna e Vallio in prestito al Castelnuovo; Lerici, Gabbiani e Roberti hanno risolto la lista.

Ieri la squadra ha effettuato il primo allenamento col pallone sotto la guida dell'istruttore, prof. Scamuzzi. Tutti i giocatori erano presenti ad eccezione di Nardi che giungerà entro oggi da Torino.

Il Novara al completo

Conclusi ieri gli acquisti di Savioni e Capucci

NOVARA, mercoledì sera.

Il Novara, che aveva iniziato la sua campagna acquisti all'insegna del centromediano Di Giovanni, che lo scorso anno aveva avuto in prestito dal Modena, ha concluso in extremis, ieri sera, cinque minuti prima cioè che scoccasse la mezzanotte, il passaggio nelle proprie file di Savioni e Capucci, rispettivamente dall'Inter e dalla Pisa-rallan. Il primo è già noto agli spettivi novaresi per essere rimasto per due anni consecutivi in prestito alla società azzurra. Il secondo è un giovane terzino di cui si dice un gran bene.

Il Novara può pertanto disporre di Corghi e Lena, portieri; De Vogel, Frombia e Capucci, terzini; Bairo, Foccia, Di Giovanni, Molina e Zena, mediani; Arca, Rosica, Formentin, Savioni, Ridarelli, Piccioni, Marzani e Redaelli, attaccanti.

La preparazione della squadra, affidata al nuovo allenatore, Milna, riprenderà ieri pomeriggio dopo il riposo di Ferragosto, proseguirà da oggi con due sedute quotidiane; atletica al mattino, tecnica e palleggio al pomeriggio.

In extremis a Vercelli trovato il centroattacco

Trattative-lampo per il trasferimento di Genovesio dalla Spal alla Pro - Un corteo di tifosi

Vercelli, mercoledì sera.

Chi ieri aveva ancora dei dubbi circa il fatto che gli sportivi vercellesi non fossero disposti a seguire, come l'anno scorso, la propria squadra e sostenerla con il loro incitamento nella dura battaglia che dovrà sostenere nella serrata alla serie C, si sarà certamente ricredu...

Con'è noto, da alcuni giorni la segreteria della società bianca stava stringendo i tempi onde procedere all'acquisto di un centrocampista; in ultimo, le attenzioni si erano puntate su Pochissimo della Fiorentina dopo che per la più disparate ragioni non si era potuto far niente con i vari Ponso del Casale, Viola del Torino (un vecchio che i Vercelli vorrebbero tutti ciele benissimo, anche perchè è un cervellone e nipote di quel magnifico trainer e grande giocatore di Libro Lafatello che a Vercelli pose di fatto «imposto», Mazzucchi del Milan e Parodi del Vado; ma, ieri l'altro sera, a Pozzuolo, dove i dirigenti bianchi si erano recati appositamente, le trattative vennero bruscamente interrotte e senza possibilità di essere riallacciate. Bisognava quindi ricominciare tutto da capo. Fortunatamente, non erano in... giulio ai miei dirigenti; dopo una discussione chiarificatrice con il presidente comm. Profo, ieri mattina egli telefonava a Ferrara ed in brevissimo tempo riusciva a convincere Mazza a cedergli Genovesio e questi a... ridiscendere in Quarta Serie.

Alle 18 sempre di ieri, presso la sede della società bianca, Genovesio ha firmato il contratto. E' a questo punto che si è avuta la prova che la «Pro» può contare ancora su un pubblico appassionato. I mille e più sportivi che pazientemente attendevano presso la sede la comunicazione del probabile acquisto di un centravanti, non appena sono venuti a conoscenza che Genovesio era il tanto atteso candidato di quell'attacco che si spera schiacci gli avversari sotto valanghe di goals, sono scoppiati in applausi, poi ai soliti incoraggiamenti e sono infatti in ordinatissimo corteo per corso Libertà.

A Vercelli, dunque, al termine della lista di trasferimento, si è entrati immediatamente nel clima dell'ormai prossimo torneo. Un torneo che dovrebbe rivelare, almeno stando alle previsioni che si possono trarre in questo momento, una corsa un troppo facile nè troppo difficile alla promozione. Un fatto, comunque, è certo: la Pro Vercelli è una delle poche compagini che abbia acquistato molto e ceduto ben poco.

Infatti vestiranno la maglia bianca il terzino sinistro già dell'Asola, Fiabiani (considerato tra Vellano e Rolando uno dei migliori difensori del girone), l'ala destra della Sale - Varese, Verona, un ragazzo di vent'anni, studente all'Università di Pavia che, stando a coloro che l'hanno visto, sembra destinato a fare grandi cose; il già ben conosciuto mezzo destro Giacomo Amatelli, ideale degli sportivi vercellesi, avuto dal Torino definitivamente, il giovanissimo esordiente Vittore Bertone, della Ghemmese, che ha segnato, l'anno scorso, in questo ruolo, ben 3 reti, il centrattacco vercellese, ala sinistra Pallavicini, già della Ragnolese, ed infine Alfredo Genovesio, il cui valore è ben conosciuto da tutti che fu suo trainer, per due anni consecutivi, nell'Asola.

Per quanto riguarda la sostituzione, l'unico di una certa importanza è stata quella di Verona. Ma è stata una cessione forzata, perchè il giocatore colle maniche tenevasi posto in lista di trasferimento: se non vi sono intoppi dell'ultimo momento, Verona dovrebbe essere ceduto alla Pro Patria, che avrebbe acquistato una coppia di terzini inseparabile per la Quarta Serie. Per il resto, coloro che se ne sono andati, erano tutti giocatori di riserva o della squadra ragazzi, i quali hanno trovato sistemazione in parecchie squadre di promozione e di prima divisione.

Rimanendo quindi fermi i punti di forza costituiti da quel «gatto magico» che si è rivelato Colombo, dalla mediana dove che Bagliatti ha fatto rientrare il suo proposito di ritirarsi dalla sport attivo per cui Sacelli e Bolzoni, l'attacco sarà ancora al loro fianco, per poco che ingrani l'attacco (il quale può contare su due riserve come Boetto ed Anelli) è naturale che non si possa fare a meno di rischiare grosso lasciando la Pro Vercelli come in probabile vincitrice del girone A.

In attesa di cominciare... la marcia trionfale in campionato, la segreteria della «Pro» ha elaborato un complesso programma di partite di preparazione. Domenica i bianchi giocheranno a Pinerolo; il 28 a Vercelli con il Lagnasco, il 31 sempre a Vercelli con la Pro Patria, il 18 a Pinerolo ed il 25 ad Asola con i rossoneri della Valle.

Incontreranno l'Ungheria

Partite per Budapest le atlete azzurre

MILANO, mercoledì sera.

Dall'aeroporto della Malpensa sono partite stamane Zissis e Vianna da dove proseguiranno per Budapest, le vostre atlete azzurre che sabato e domenica si misureranno con l'Ungheria nella capitale magiara.

La squadra italiana è così composta: 100, 200 e 4x100: Bertani, Favaris, Greppi, Leone, Musso, Valenta; 800 piani: Albano, Bombardieri; 80 hs.: Greppi, Musso; alto: Giudi, Mannoni; lungo: Favris, Manno; peso: Colette, Faimanotes; disco: Netzhandt, Faimanotes; giavellotto: Mossi, Turri. Riserva: Mattana.

Si decide per Jeppson

Se Vinicio verrà considerato "italiano„ lo svedese resterà nel Napoli, altrimenti tornerà in patria

Notizie riservate particolareggiate

NAPOLI, mercoledì sera.

E' intiera incerta, anche se la rimarrà ancora per poco, la questione che appassiona tutti gli sportivi napoletani e non quelli soli: Jeppson rimarrà al «Napoli»?

Tutto dipende, come è noto, dall'origine di Vinicio, il centro-avanti del Botafogo che insieme a Da Costa è stato in giornata all'aeroporto di Fiumicino, provenendo da Rio de Janeiro. Vinicio è stato «acquistato» dal Napoli, ma poichè le chiare disposizioni della Federazione limitano a un solo giocatore straniero la percentuale ammessa nelle singole squadre italiane, tutto è nel problema della nazionalità di Vinicio che, secondo le affermazioni e le documentazioni dei dirigenti calcistici partenopei, potrebbe appunto provare la sua origine italiana. Se ciò avverrà Jeppson giuocherà. Se no egli, che per una figura nella lista di trasferimento il Napoli ha voluto conservarlo appunto non essendo come sarebbe finita la causa intentata in Svezia.

Sono intanto sì che la redazione ha dichiarato in una sua intervista a «Il Mattino»: «Quando fui acquistato dal Napoli le posi per condizione che alle undici dei tre anni veniva considerato libero da ogni impegno con la società partenopea. Ancheinvito che fosse aggiunto nel contratto che questo. Vorrei rimanere in Italia, a parità di gradimento avrei davanti rispettare il mio impegno con il calciatore partenopeo». Ma poi aggiunge: «Mi si abbia la che non portato 100 milioni, ma che colpa ne ho io se non sono stato acquistato a questo prezzo che è stato poi pagato grazie interamente all'Atalanta e non a me? Di mia competenza poi ho percepito circa 30 milioni per un «vincolo» triennale. Se ci penna che da questa somma va difalcato il 33 per cento sulla cifra globale di cessione che spetta al giocatore per norma federale, si vedrà che a conti fatto con altri calciatori non sono stato pal compenso scandalosamente».

Circa la sua andata a Roma alla Federcalcio, Jeppson ha spiegato: «Invitato calorosamente dal dott. Valentini il quale, a quanto mi consta, ha interposto i suoi buoni uffici anche con il Napoli, non ho esitato a presentare il mio viaggio per la città partenopea per addivenire ad un accordo. Si sa: certe faccende vanno regolate dopo ampia discussione platonica che per lettera o per interposta persona e così dopo un franco e pacato ragionamento con i dirigenti napoletani gli angoli sono stati smussati e ora sono in attesa della decisione del sodalizio partenopeo. Decisione che dovrebbe giungere non molto più tardi di oggi. Nulla dipende dalla «italianità» o meno di Vinicio. Se egli potrà dimostrare di avere sangue italiano nelle vene resteremo tutta e due, altrimenti bisogna che il Napoli scelga tra me ed il sudamericano».

Alla domanda: «Se il "Napoli" dovesse far cadere la sua scelta su Vinicio?» Jeppson ha risposto: «Pazienza, vorrà dire...» e mano di sorpresa, ma ne rincontrerei in Svezia devo almeno per un anno stare a guardare». Gli è stato chiesto ancora: «Niente lavoro?» e No, perchè a Milano non hanno trovato modo di liberarsi di Bonifaci. E, d'altra parte, tutte le società italiane hanno già in forza uno straniero, se Jarnoe restarà al "Napoli", farà subito una scappata a Stoccolma per prendere la sua roba. Ma con me soltanto una piccola valigia e nulla più. Poi intenderà gli allenamenti».

e. g.

Non si correrà il Giro d'Europa

Era in programma dal 2 al 17 di settembre

Parigi, mercoledì sera.

L'ultima delle corse a tappe della stagione 1955, il Giro ciclistico d'Europa, non si disputerà. La gara, che figurava in calendario dal 2 al 17 settembre prossimi, non verrà effettuata per decisione degli organizzatori stessi, che hanno informato stamane della loro decisione.

Molti ostacoli si prospettavano sullo svolgimento della competizione, ostacoli che però sembravano assai facilmente superabili, dal momento che già era stato annunciato il percorso e le tappe del Giro, anticipando persino la concreta possibilità di allineare al via un buon lotto di campioni, tra cui Fiorenzo Magni, Rik Van Steenbergen e parecchi francesi.

A quanto pare però non sono stati raggiunti i necessari accordi finanziari e la corsa così, almeno per il 1955, ha fatto naufragio.

Davis: cappotto azzurro contro l'Australia

Troppo secca la sconfitta italiana

I quattro azzurri della Coppa Davis. Da sinistra: Sirola, Pietrangeli, Cardini e Merlo. Quest'ultimo è stato solo riserva

SULLE SCENE E SUGLI SCHERMI

Françoise Arnoul in vacanza a Cannes

La bella attrice francese si riposa al sole sulla Costa Azzurra. Eccola fotografata a Cannes

Pirati esotici e banditi nostrani

L'isola del paradiso di Y. P. Carstairs
Operazione mitra di Giorgio Cristallini

Una specie di Pinotto inglese è l'eroe della buffonesca vicenda narrata dal regista John Paddy Carstairs nel film *L'isola del paradiso*. Inutile cercare quest'isola sulle carte: ma immaginate un luogo di delizie, dove la vita scorre lieta tra pranzi succulenti e danze di affascinanti fanciulle e non potete dar torto a un marinaio capitatovi per caso dieci anni prima, se l'abbandona a malincuore. Ma i suoi camerati della marineria inglese, una volta scavatolo, se lo portano sui loro cacciatorpediniere dando così inizio a una nuova serie di avventure. Accade infatti che il caccia sia incaricato di una pericolosissima missione: sterminare una banda di pirati che, con un sommergibile rubato, insidia la rotta dei mercantili. Nell'impresa si trova coinvolto, suo malgrado, il nostro marinaio che, al termine di mirabolanti peripezie, cattura il sottomarino pirata e come ricompensa, potrà tornare nella sua paradisiaca isola.

La vicenda è naturalmente soltanto il pretesto per strappare qualche risata con trovate più o meno di buona lega. La comicità è un po' grossa e, appunto per questo, il ricordo di Gianni e Pinotto non è fuori luogo. Il compito di divertire gli spettatori tocca a Ronald Shiner, contornato da una schiera di allegri compagnoni e, quel che non guasta, di attraenti ragazze. E, davvero appetitosa, l'esotica Laya Raki compare per introcchare un lenero idillio con un timido e buffo marinaio.

★ Gran spreco di pallottole, a far onore al titolo, in *Operazione mitra* di Giorgio Cristallini, pallida imitazione delle pellicole americane sulle imprese dei gangsters. Qui banditi e poliziotti italiani sono di casa nostra, e il film vorrebbe ispirarsi a episodi di criminalità realmente avvenuti da noi.

Compare in *Operazione mitra* un capobanda intelligente e spietato che, con una serie di colpi riusciti, mette in iscacco le forze dell'ordine. La sua bella però, che fino allora aveva ignorato la criminosa attività del giovane, scopre ogni cosa e tenta di ricondurlo sulla retta via. Non riuscirci preferisce evidentemente ma, all'ultimo momento, si pente e si lascia uccidere al suo posto. Ma il destino degli uomini della banda è ormai segnato: le delazioni mettono sulla buona pista la polizia e, uno a uno, i rapinatori cadono sotto i mitra degli agenti. Anche il loro capo, rimasto ormai solo, finisce malamente: inseguito e ferito dai poliziotti s'arrampica, chissà perchè, su un alto traliccio e naturalmente piomberà fulminato al suolo, non senza prima aver rivisto nel delirio il volto dell'amata defunta.

Il film vorrebbe esaltare l'opera della polizia ma, come spesso avviene, finisce col prendere le parti dei banditi. E che era inevitabile dal momento che la polizia non si vede quasi mai. S'intravede infatti il volto di Carlo Ninchi nei panni di un commissario mentre invece abbondano i primi piani di Steve Barclay, poco convincente capobanda. Accanto a lui sono Piero Lulli, Marco Vicario, Roberto Risso e altri e, una scanna al di sopra, Marina Berti.

Vice

OGGI E DOMANI ALLA RADIO

L'amico Fritz di Mascagni sul programma nazionale - *Quaggiù fra le stelle*, varietà cinematografico (secondo programma, ore 21) - Un film alla televisione: *Il passo estremo* di Sam Bischoff (ore 21,15)

MERCOLEDI' 17 AGOSTO

PROGRAMMA NAZIONALE (Torino 1, m. 467,4. Torino m. 7, k. — Ore 11: Giornale - 11,15: Album musicale - 12: Giornale - 14,15-14,30: Chi è di scena?, cronache del teatro di Radio Torino - Cinema, cronaca di Gian Luigi Rondi - 14,50: Le opinioni degli altri - 15,05: Duo Bitoni e Romagno - 15: Orchestra Mibelieri diretta da William Galassini - 17,30: Parigi vi parla - 18: Canti e musiche dell'Indonesia - 18,20: Gianni e i Quin Jolly - 18,40: Università internazionale Guglielmo Marconi. Geoffrey Geet «Materiali plastici nell'opera degli apparecchi a resalture» - 18,45: Sulle bergurini e la sua orchestra - 19,15: Cinque minuti con... Compiuta contro Rasputin», a cura di Clara Falconi, regia di Marco Visconti - 19,45: Aspetti e momenti di vita italiana - 20: Vigilio Piutani e la sua orchestra - 20,30: Giornale Radiosport - 21: Il tredino dei motivi.

Ore 21,05: **«L'amico Fritz»**, opera in tre atti di P. Suardon, musica di Pietro Mascagni; interpreti: Pia Tassinari, Ferruccio Tagliavini, Amelia Pini, Saturno Meletti, Arnoldo Giannotti, Pier Luigi Latinucci, Giulia Abbà Bernone; edizione fonografica diretta dall'Autore.

Quest'opera, ricavata dal bozzetto dell'omonima commedia di Erckmann e Chatrian, fu rappresentata la prima volta, al Teatro Costanzi di Roma, il 31 ottobre 1891. Fritz Kobus è un giovane ricco e benefattore che decide il matrimonio. Invidi per la manìa che ha di combinare matrimoni. Nel giorno canonizzato di Fritz, mentre alcuni amici lo festeggiano, Suzel, la bella e giovane figlia del fattore, viene ad offrigli un mazzolino di viole, invitandolo, a nome del padre, alla fattoria. David annuncia Suzel e assicura che la darà presto marito. Fritz si arrabbia e David aggiunge che darà moglie anche a lui. Ma Fritz accompagna una grossa vigna che David non riuscirà al suo scopo. Il giovane torna nella fattoria e si sviluppano al bel canto di Suzel, che, grata dei complimenti, gli offre una primizia di ciliegie. Fritz è lusingato dalla grazia della ragazza e dalla bellezza della natura, intanto arrivano alla fattoria anche gli amici e David, che, poi, riuscito solo con Suzel, scopre che lei è innamorata del giovane padrone, tuttavia dice a Fritz che ha già trovato uno sposo per Suzel. Fritz, terrorizzato, se ne va con gli amici e, alla sua improvvisa partenza, Suzel scoppia in pianto. A casa sua, Fritz, ormai innamoratosi di Suzel, è irascibile, e, quando David viene ad annunciargli che fra poco il padre della ragazza gli offrirà il consenso per la nozze della figlia, Fritz dichiara che si opporrà. Arriva invece Suzel in lacrime, e dice che non vorrebbe sposare chi le hanno imposto, ma che ama lui, Fritz. David ha visto la cosa, che però non lo dice a Suzel. Negli intervalli: 1) Festa agraria; 11) Commenti - 22,10: Giornale - Musica da ballo - 24: Ultime notizie.

SECONDO PROGRAMMA (Torino II, m. 297,5, Torino m. 1, k. II, Alessandria della Rocca m. 1304,1). — Ore 18: Orchestra diretta da Francesco Ferrari - Album delle figurine - 18,30: Giornale - La voce di Elio Mauro - 19: Il complesore: Biglietto di favore - I ritmici della musica leggera - 19,30: Il dischetto, attualità musicali - 19: Giornale - Orchestra diretta da Bruno Canfora - Orchestra diretta da Carlo Savina - 20: Passaggi e scritturati: Il Golfo di Napoli, a cura di Luigi Compagnone - 20,45: Musica per tutti - 17,45: Concerto in miniatura: pianista Aldo Mancinelli, Cleopius e Antiche spiaggie e grande palcoscenico brillante - 21: Giornale - Programma per i piccoli: «Celestino e Rosanna», settimanale a cura di Nivea Gradar ed Aldo Bendetti, regia di Ugo Amodeo - Orchestra diretta da Angelo Brigada - 19: «La sposa di Lammermoor», romanzo di Walter Scott, adattamento di C. G. Fagnani, regia di Amerigo Gomez (quinta puntata) - 19,30: Gianni Ferrio e la sua orchestra - 20: Radiocorsa - 20,30: Il termine del motivo - Concorsi presentati al III Festival napoletano 1955, orchestra della canzone diretta da Angelini.

Ore 21: «Quaggiù fra le stelle», varietà e melodia da Culver City, varietà cinematografico realizzato da Hanal Glassenicko - 21,45: Musica al bar - Una sera qualsiasi - 22,15: «Godiva», radiodramma di Walter Vanini, dal racconto omonimo di Friedrich De La Motte Fouqué, commento musicale di Bruno Rigacci, compagnia di prosa di Firenze con Achille Millo, regia di Umberto Benedetto. Dramma da un breve romanzo del barone Federico de la Motte Fouqué, scrittore tedesco antiNapoleone di Brandeburgo, poema radiofonico racconta la gloria delle cavalcate della dell'Onda, che incontrerà del cavaliere Reichsrod, si forgia una anima cristiana e acquista la più [illegible]. Berlicia, rivale di Godiva, è una donna né bionda né mora, né [illegible] ma [illegible] - 23,15: Ultime notizie.

Ferruccio Tagliavini è l'interprete dell'«Amico Fritz» di Mascagni. (dis. di Chicco)

GIOVEDI' 18 AGOSTO

PROGRAMMA NAZIONALE — Ore 8: Giornale - Orchestra Cinelli - 11: Concerto d'archi - 11,30: Musica operistica - 12,15: Orchestra Cantora - 12: Giornale - 13,15: Album musicale - 14: Giornale - 14,15-14,30: Verità teatrali e del cinema - 16,30: Le opinioni degli altri - 17: Orchestra Ferrio - 17,30: Vita musicale in America - 18,15: Canta Mendrisio - 18,45: Pomeriggio musicale - 19,30: Ponte di sbarco - 19,45: L'arrivederci di Ieri - 20: Orchestra Girasponi - 20,30: Giornale - Radiosport - 21,30: «Scampoli» - 22,15: Pagine e concerti beethoveniani - 22,45: Concerto pianistico - 23,15: Giornale - Musica da ballo - 24: Ultime notizie.

SECONDO PROGRAMMA. — Ore 9,30: Orchestra Cetorelli - 10-11: «Arie d'opera» - 13: Orchestra Savina - 13,30: Giornale - 14: Il contagocce - 14,30: I nostri solisti - 15: Giornale - Orchestra Segurini e Brigada - 16: Terza Pagina - 17: «Orfeo», operetta di Offenbach - 18: Giornale - Programma per i ragazzi - Ballate con noi - 19,30: Orchestra Girardi - 20: Radiosera - 20,35: «Ella» - 21,30: Mila Pizzi e Teddy Reno - 22: I concerti del Secondo Programma - 23-23,30: Orchestra Argelini.

TELEVISIONE. — Ore 17,30: «L'irresistibile soldato Bom», film - 21: Telegiornale - 21,15: Presentazione nuovi film - 21,30: «Per favore mi passaporto...» - 22: «Parola d'onore» - 23: Replica Telegiornale.

LA SECONDA OPERA DI MASCAGNI ALLA RADIO

Da un viaggio in ferrovia l'idea dell'«Amico Fritz»

Compositore e librettista al lavoro in una casetta di Cerignola - Lunghe notti al pianoforte - Il successo della prima rappresentazione al Costanzi di Roma

La stazione del programma nazionale trasmettono questa sera alle 21 «L'amico Fritz» di Pietro Mascagni nell'edizione fonografica diretta dall'autore.

Spesso esagerano, per simpatia, i biografi contemporanei degli artisti più acclamati. *Ma nel caso dell'autore della Cavalleria* rusticana *non erano esagerate le cronache della pubblica attesa d'un'altra opera di lui, attesa vivissima, se si consideri quanto gli italiani in ogni città frequentassero allora i teatri e prediligessero le opere, soddisfatti, bisogna aggiungere, da parecchi musicisti, i quali, più o meno geniali, intendevano il teatro, il melodramma, come melodramma, teatro, e non altro.*

E d'altra parte non esageravano i cronisti nel riferire le preoccupazioni di Pietro Mascagni e del suo editore, Edoardo Sonzogno, per la continuazione, magari accresciuta, della fortuna, della popolarità di lui. Il pubblico, si sa, vorrebbe che ogni ciambella riuscisse col buco e gli rinnovasse il piacere goduto nell'opera felice di un caro autore. Anche se questi ricalca se stesso, o varia poco, il pubblico no: è contento. Va, come si dice, dietro la moda o la maniera, finchè un altro non lo attragga.

Si può dunque giustificare l'ansia di Mascagni e del Sonzogno nella ricerca di un libretto, che avesse consentito lo sfogo d'una giovanile vena musicale, pronta agli impeti, alle effusioni. Ma era poi opportuno tentare un soggetto analogo a quello della Cavalleria, tragico e verista? Qualcuni minorità non sarebbe parsa una decadenza assai deludente?

Queste preoccupazioni erano costanti nella mente di due signori che viaggiavano in ferrovia da Napoli a Cerignola nel 1886. Edoardo Sonzogno si recava colà col Maestro per tenere a battesimo il secondogenito di lui. Li accompagnava un fedelissimo di Casa Sonzogno, Nicola Daspuro, rappresentante a Napoli di quell'editoria, nei larghi intervalli, corrispondente del Secolo di Milano, pur esso della Casa Sonzogno, giornalista vivace e pratico, molto onorato per la costante rettitudine, e primo rivelatore di Pietro Cornus.

Fu Sonzogno che tornò all'argomento. — Ora — disse — bisogna pensare seriamente ad un altro lavoro. Voi, caro Mascagni, avete in un grosso debito di riconoscenza verso il pubblico che vi ha decretato doppiamente un così solenne trionfo. Non dovete fermarvi troppo all'ombra della carriera. Occorre un'opera nuova, un'opera nella quale le sue altre attitudini di compositore abbiano nuova e piena conferma.

Mascagni assentiva. Dove, un libretto? Ed affine nel genere o diverso da quello della Cavalleria? Interloquì Daspuro, e propose un soggetto idillico, affettuoso, gentile, tale da commuovere un'anima appassionata e farne spargere simpatici accenti: L'amico Fritz, dalla novella di Erckmann e di Chatrian.

Letto, accettato. E qui si lascia la parola al biografo Salvatore De Carlo, che raccolse i ricordi del musicista: «Daspuro mi aveva promesso di ritornare a Cerignola alla fine di marzo e di non muovermi più fino a libretto ultimato. In casa c'era una stanzina che s'entrava appena il pianoforte verticale, una sedia ed un tavolino da pochi soldi. Lì, di notte (perchè anche allora avevo l'abitudine di alzarmi tardi e di lavorare tutta la notte), io e Daspuro creammo L'amico Fritz. Io in pigiama e pantofole, lui con barba e baffi. Lui scriveva; io cercavo sulla tastiera motivi ed accordi. Ma l'opera, veramente, fu Anita a Milano, in casa di Sonzogno. Ero un po' preoccupato, anche questa volta mi domandavo: "Capirà il pubblico le mie intenzioni?". Pensavo: "A tutti gli amici piace il duetto delle ciliege, perchè lo hanno sentito tante volte e lo sentono a memoria, ma il pubblico, che lo sentirà per la prima volta in un grande teatro, avrà la stessa impressione?". Per fortuna anche questa seconda opera andò bene. Il 31 ottobre del '91, sempre al teatro Costanzi ebbi un successo enorme: 34 chiamate al proscenio, senchè sette richieste di bis».

f. t.

Sofia Loren in copertina sulla rivista «Life»

New York, mercoledì sera.

L'ultimo numero del settimanale americano «Life» pubblica in copertina una fotografia di Sofia Loren definendola «la cover-girl n. 1 dell'Europa». In quattro pagine interne del periodico vi sono diverse riproduzioni di copertine di riviste europee dedicate all'attrice nonchè altre numerose fotografie fra cui alcune scattate durante le riprese di «Pane, amore e ...» a Sorrento.

«Così come l'anno 1954 è stato nella cinematografia italiana l'anno di Gina — commenta la rivista — il 1955 è divenuto l'anno di Sofia, una ragazza napoletana di 21 anno dotata di un fisico e di una bellezza tali da divenire la più famosa "cover-girl" del Continente».

Voisin il macellaio

La scoperta di un operaio

I. — Durante le guerre i delitti di ogni specie si intensificano e non di rado rimangono impuniti, oppure è facile che, nei turbine delle operazioni belliche, passino quasi inosservati al grosso del pubblico. E questo è appunto il caso del crimine che ci accingiamo a raccontare, non certo meno spaventoso e meno grave di molti altri, ma che fu perpetrato in uno dei momenti più drammatici della prima guerra mondiale, a Londra nel 1917 (commesso da un francese ai danni di una francese).

Durante la sera del 31 ottobre 1917, Londra venne sottoposta, da trenta zeppelin tedeschi, ad un violento bombardamento. Molte case andarono distrutte e numerose furono le vittime. Il cessato allarme venne suonato verso mezzanotte. Il 2 novembre 1917, alle ore 8,30 del mattino, un operaio che stava recandosi al lavoro, scorse in Regent Square, proprio nel cuore del quartiere di Bloomsbury, un grosso pacco avvolto in carta d'imballaggio di colore scuro. Incuriosito l'uomo si avvicinò, raccolse il pacco, e, mosso da una irresistibile curiosità, tagliò la corda che lo legava e cominciò ad aprirlo, ma

improvvisamente si fermò, come paralizzato per la sorpresa e l'orrore. Avvolto nella carta scura e ricoperto da un telo, egli aveva visto ancora un biancheria femminile ornata di pizzi e di nastri azzurri, un tronco di gamba. Le gambe, che erano state violentemente tagliate al ginocchi, la testa e le mani mancavano. Atterrito per la macabra scoperta fatta, l'operaio si mise in cammino per andare ad avvertire della cosa la polizia, ma poco lontano dal luogo ove aveva rinvenuto il pacco, ecco che egli scorse un altro pacco avvolto anch'esso nella medesima carta d'imballaggio del primo. Sicuro di fare un'altra scoperta orripilante come quella di poc'anzi, l'operaio vinse la ripugnanza e l'orrore che l'invadevano e si accinse ad aprire il nuovo pacco; come aveva temuto e sospettato, anche questo involto conteneva dei resti macabri: le gambe che mancavano al tronco femminile di prima. Subito avvertita, la polizia si recò immediatamente sul posto, insieme ad un medico legale che si accinse all'esame dei poveri resti. La morte della vittima non sembrava risalire a più di due giorni prima e il sezionamento del cadavere rivelava una certa conoscenza, da parte dell'assassino, dell'anatomia. Gli unici indizi rivelatori che la polizia potè rilevare furono un «H» fatto col cotone rosso a guisa di marchio (i

marchi usati dalle lavandaie per distinguere la biancheria dei loro clienti) ed un pezzo di carta d'imballaggio, sul quale erano scritte a penna le seguenti parole in inglese: «Blodie Belgium» («Belgio insanguinato» o «Sudicio Belgio»). Poichè a quell'epoca erano molti i

belgi rifugiati in Inghilterra, quelle parole potevano essere state scritte da qualcuno (a parte l'errore di ortografia che contenevano: «Blodie» invece di «Bloody») che evidentemente non amava i disgraziati emigrati la cui patria era stata straziata dalla guerra.

Segue: *La spilla rivelatrice*

PUBBLICITA' ECONOMICA
(Via S. Teresa N. 7)

21 OFFERTE IMPIEGO e LAV. L. 40 p.p.

(Continua da pag. 4)

CERCASI agricoltori ed esperti in orticoltura giovani libera, tecnica moderna pratica officina ed manutenzione macchine lavorazione caldo, referenze persone occupati previste. Scrivere cassetta 3197, SPI, Torino. 34941

CERCASI provetti bellissimi ferraioli saldatori alluminio. Presentarsi urgenza via Chiusercia 98, telef. 206-820.

CERCASI confezionatrici maschietti corta e doppiette. Scrivere cassetta 3227, SPI, Torino. 34979

CERCASI guardiano pratico per azienda mezzadrile. Telefonare 653-030. 34800

COMMESSA cerca panificio, pasticceria, elemento veramente capace. Libera subito, disposta trasferirsi. Scrivere cassetta 9063, SPI, Torino. 34832

CON referenze assumo operaio nubile, perfettissimo autoclavista. Telef. 388-413.

CONIUGI, marito autista meccanico, famiglie istituire, cercasi per comodità ufficio. Dettagliare età, stato famiglia, referenze. Unica cassetta 3211, SPI, Torino. 34

DITTA [illegible] 90 km. da Torino cerca provetto capo officina, indicare referenze, curriculum vitae, ecc. Scrivere cassetta 103 ML Pubblitas, Torino. 10040

IMPORTANTE fabbrica mobili cerca tecnico specializzato massimo) capo officina. Indicare precise referenze possi occupati. Scrivere cassetta 9240, SPI, Torino.

IMPORTANTISSIMA azienda assume alle sue dirette dipendenze con regolare contratto di lavoro abilissimo e serio produttore per Piemonte estate 49 Fiat vo lonta e costanza. Età massima 30-33 anni. Buona cultura, bella presenza. Referenze incensurabili controllabili. Scrivere dettagliatamente cassetta 3320 SPI Torino

IMPRESA cerca agenti provvisti clienti trasferisti. Scrivere cassetta 9062, SPI, Torino. 6602

LATTONIERE lamoriero operaio pervetto volontarioso serio cercasi a Ivrea [illegible] orario, impiego sicuramente anche [illegible] invernale. Scrivere cassetta 3248 SPI, Torino. 34780

LAVORANTI aiutanti sarte qualificate cercasi. Cavour 45 dal 16-8 ore 10.

NUOVA industria dolciaria cerca inoltre specializzato produzione surrogati cioccolato ed affini, ottimo stipendio mensile. Contratto pluriennale. Assoluta riservatezza curriculum vitae. Assicurasi massima riservatezza. Scrivere cassetta 91 P. SPI, Milano. 10011

OFFRESI impiego e ragioniere a diplomata pratica dattilografia. Età, preferibilmente, mezzadrile. Scrivere cassetta 9065, SPI, Torino. 65823

POSTO fabbrica cercasi impiegata cassiera. Scrivere cassetta 3207, SPI, Torino.

REDUTTO laureato, lavorando casa, richiederebbe Giulio Tarnieri, via Tagliamento, Voghera. 10002

STUDIO potentia assenza dattilografia pratica veloce. Referenze. Scrivere cassetta 3242, SPI, Torino. 34752

15 DOMANDE IMPIEGO L. 90 p.p.

APPUNTATO carabinieri 45enne pensionato, piccola famiglia, offresi portinaio, controllo, sorveglianza, magazziniere. Telefonare 398-708. 34738

[illegible] roberta disposta trasferirsi, limite oltre cuneo. Telefonare 539-533.

CHIMICO laureato, pratico laboratorio e produz. fertilizzanti, scopo salgiornaresco, cerca adeguata sistemazione in Torino o provincia. Scrivere cassetta 6255, SPI, Torino. 34810

CONIUGI veneti [illegible] cercano portineria, volontarosi, casati, referenze. Telefonare 291-083 ore 12-17. 34758

GIOVANE cameriera guarda-robiera bella presenza ottima referenza offresi per albergo. Scrivere cassetta 3229, SPI, Torino

PANTALONISTA lavorante offresi interno. Telefonare 762-573.

RAGAZZO 18enne offresi apprendista elettricista. Scrivere cassetta 6218, SPI, Torino. 35733

SIGNORINA perfetta conoscenza francese inglese offresi ambo settembre interpretariat accompagnatrice. Tel. 387-653.

15 PIAZZISTI, RAPPR. L. 40 p.p.

AZIENDA gas liquidi cerca, giovani attivi rappresentanti, mezzi anticipazioni. Scrivere cassetta 6230, SPI, Torino.

[illegible] cerca rappresentante in [illegible] zona dettaglio, [illegible] da 28-8. Preferibilmente, Biella.

AZIENDA azienda benevene prodotti meccanica alla provincia cerca capo officina specializzato alleviatore associato automatiche organizzatore, energico, attivo referenze. Inviare offerte con referenze e curriculum vitae, preisse. Scrivere cassetta 97 P, SPI, Genova. 34940

PROVVISTO autocarro si assume concessione accettasi Sicilia zona rappresentante. Scrivere cassetta 1106, SPI, Torino.

LAVORANTI aiutanti sarte qualificate cercasi. Cavour 45 dal 16-8 ore 10.

NUOVA industria dolciaria cerca inoltre specializzato produzione surrogati cioccolato ed affini, ottimo stipendio mensile. Contratto pluriennale. Assoluta riservatezza curriculum vitae. Assicurasi massima riservatezza. Scrivere cassetta 91 P. SPI, Milano. 10011

OFFRESI impiego e ragioniere a diplomata pratica dattilografia. Età, preferibilmente, mezzadrile. Scrivere cassetta 9065, SPI, Torino. 65823

POSTO fabbrica cercasi impiegata cassiera. Scrivere cassetta 3207, SPI, Torino.

REDUTTO laureato, lavorando casa, richiederebbe Giulio Tarnieri, via Tagliamento, Voghera. 10002

STUDIO potentia assenza dattilografia pratica veloce. Referenze. Scrivere cassetta 3242, SPI, Torino. 34752

15 DOMANDE IMPIEGO L. 90 p.p.

APPUNTATO carabinieri 45enne pensionato, piccola famiglia, offresi portinaio, controllo, sorveglianza, magazziniere. Telefonare 398-708. 34738

[illegible] roberta disposta trasferirsi, limite oltre cuneo. Telefonare 539-533.

CHIMICO laureato, pratico laboratorio e produz. fertilizzanti, scopo salgiornaresco, cerca adeguata sistemazione in Torino o provincia. Scrivere cassetta 6255, SPI, Torino. 34810

CONIUGI veneti [illegible] cercano portineria, volontarosi, casati, referenze. Telefonare 291-083 ore 12-17. 34758

GIOVANE cameriera guarda-robiera bella presenza ottima referenza offresi per albergo. Scrivere cassetta 3229, SPI, Torino

PANTALONISTA lavorante offresi interno. Telefonare 762-573.

RAGAZZO 18enne offresi apprendista elettricista. Scrivere cassetta 6218, SPI, Torino. 35733

SIGNORINA perfetta conoscenza francese inglese offresi ambo settembre interpretariat accompagnatrice. Tel. 387-653.

AZIENDA gas liquidi cerca, giovani attivi rappresentanti, mezzi anticipazioni. Scrivere cassetta 6230, SPI, Torino.

[illegible] cerca rappresentante in [illegible] zona dettaglio, [illegible] da 28-8. Preferibilmente, Biella.

AZIENDA azienda benevene prodotti meccanica alla provincia cerca capo officina specializzato alleviatore associato automatiche organizzatore, energico, attivo referenze. Inviare offerte con referenze e curriculum vitae, preisse. Scrivere cassetta 97 P, SPI, Genova. 34940

PROVVISTO autocarro si assume concessione accettasi Sicilia zona rappresentante. Scrivere cassetta 1106, SPI, Torino.

LAVORANTI aiutanti sarte qualificate cercasi. Cavour 45 dal 16-8 ore 10.

NUOVA industria dolciaria cerca inoltre specializzato produzione surrogati cioccolato ed affini, ottimo stipendio mensile. Contratto pluriennale. Assoluta riservatezza curriculum vitae. Assicurasi massima riservatezza. Scrivere cassetta 91 P. SPI, Milano. 10011

OFFRESI impiego e ragioniere a diplomata pratica dattilografia. Età, preferibilmente, mezzadrile. Scrivere cassetta 9065, SPI, Torino. 65823

POSTO fabbrica cercasi impiegata cassiera. Scrivere cassetta 3207, SPI, Torino.

REDUTTO laureato, lavorando casa, richiederebbe Giulio Tarnieri, via Tagliamento, Voghera. 10002

STUDIO potentia assenza dattilografia pratica veloce. Referenze. Scrivere cassetta 3242, SPI, Torino. 34752

15 DOMANDE IMPIEGO L. 90 p.p.

APPUNTATO carabinieri 45enne pensionato, piccola famiglia, offresi portinaio, controllo, sorveglianza, magazziniere. Telefonare 398-708. 34738

[illegible] roberta disposta trasferirsi, limite oltre cuneo. Telefonare 539-533.

CHIMICO laureato, pratico laboratorio e produz. fertilizzanti, scopo salgiornaresco, cerca adeguata sistemazione in Torino o provincia. Scrivere cassetta 6255, SPI, Torino. 34810

CONIUGI veneti [illegible] cercano portineria, volontarosi, casati, referenze. Telefonare 291-083 ore 12-17. 34758

GIOVANE cameriera guarda-robiera bella presenza ottima referenza offresi per albergo. Scrivere cassetta 3229, SPI, Torino

PANTALONISTA lavorante offresi interno. Telefonare 762-573.

RAGAZZO 18enne offresi apprendista elettricista. Scrivere cassetta 6218, SPI, Torino. 35733

SIGNORINA perfetta conoscenza francese inglese offresi ambo settembre interpretariat accompagnatrice. Tel. 387-653.

GIOVEDI' 18 AGOSTO

PROGRAMMA NAZIONALE — Ore 8: Giornale - Orchestra Cinelli - 11: Concerto d'archi - 11,30: Musica operistica - 12,15: Orchestra Cantora - 12: Giornale - 13,15: Album musicale - 14: Giornale - 14,15-14,30: Verità teatrali e del cinema - 16,30: Le opinioni degli altri - 17: Orchestra Ferrio - 17,30: Vita musicale in America - 18,15: Canta Mendrisio - 18,45: Pomeriggio musicale - 19,30: Ponte di sbarco - 19,45: L'arrivederci di Ieri - 20: Orchestra Girasponi - 20,30: Giornale - Radiosport - 21,30: «Scampoli» - 22,15: Pagine e concerti beethoveniani - 22,45: Concerto pianistico - 23,15: Giornale - Musica da ballo - 24: Ultime notizie.

SECONDO PROGRAMMA. — Ore 9,30: Orchestra Cetorelli - 10-11: «Arie d'opera» - 13: Orchestra Savina - 13,30: Giornale - 14: Il contagocce - 14,30: I nostri solisti - 15: Giornale - Orchestra Segurini e Brigada - 16: Terza Pagina - 17: «Orfeo», operetta di Offenbach - 18: Giornale - Programma per i ragazzi - Ballate con noi - 19,30: Orchestra Girardi - 20: Radiosera - 20,35: «Ella» - 21,30: Mila Pizzi e Teddy Reno - 22: I concerti del Secondo Programma - 23-23,30: Orchestra Argelini.

TELEVISIONE. — Ore 17,30: «L'irresistibile soldato Bom», film - 21: Telegiornale - 21,15: Presentazione nuovi film - 21,30: «Per favore mi passaporto...» - 22: «Parola d'onore» - 23: Replica Telegiornale.

GIOVEDI' 18 AGOSTO

PROGRAMMA NAZIONALE — Ore 8: Giornale - Orchestra Cinelli - 11: Concerto d'archi - 11,30: Musica operistica - 12,15: Orchestra Cantora - 12: Giornale - 13,15: Album musicale - 14: Giornale - 14,15-14,30: Verità teatrali e del cinema - 16,30: Le opinioni degli altri - 17: Orchestra Ferrio - 17,30: Vita musicale in America - 18,15: Canta Mendrisio - 18,45: Pomeriggio musicale - 19,30: Ponte di sbarco - 19,45: L'arrivederci di Ieri - 20: Orchestra Girasponi - 20,30: Giornale - Radiosport - 21,30: «Scampoli» - 22,15: Pagine e concerti beethoveniani - 22,45: Concerto pianistico - 23,15: Giornale - Musica da ballo - 24: Ultime notizie.

SECONDO PROGRAMMA. — Ore 9,30: Orchestra Cetorelli - 10-11: «Arie d'opera» - 13: Orchestra Savina - 13,30: Giornale - 14: Il contagocce - 14,30: I nostri solisti - 15: Giornale - Orchestra Segurini e Brigada - 16: Terza Pagina - 17: «Orfeo», operetta di Offenbach - 18: Giornale - Programma per i ragazzi - Ballate con noi - 19,30: Orchestra Girardi - 20: Radiosera - 20,35: «Ella» - 21,30: Mila Pizzi e Teddy Reno - 22: I concerti del Secondo Programma - 23-23,30: Orchestra Argelini.

TELEVISIONE. — Ore 17,30: «L'irresistibile soldato Bom», film - 21: Telegiornale - 21,15: Presentazione nuovi film - 21,30: «Per favore mi passaporto...» - 22: «Parola d'onore» - 23: Replica Telegiornale.

LA comodità in casa con eleganza e risparmio. Mobili Barovero Arredamenti, via Valperga Caluso ang. via Bellezia 43 via Nizza 34 (Rettificazioni). 10228

MAGLIERIE maglieria Bustese. Scuola maglieria grandine. Cavallo, corso Vittorio 72. 6009

MACCHINE scrivere, calcolatrici registratori, perforatrici, Hispanicos, Olivetti, Mayo, Rebero 4. 6068

MOLIAIA maglierista artigiana seria uscita dalla scuola cinquantenaria Emilio Cavallo, corso Vittorio 73. 6009

MOBILI Rinco, piazza Statuto 1: Salotti, camere 4 porte 95.000, cucine 33.000, convenientissima cucina superiore. 3150

MOBILI «Casabella», Vasta esposizione. Camere, lunghe relazioni, cambio mobili, via Garibaldi 4. Telef. 531-107.

MOBILI e Casseforti «. Verzelli 33, vasto assortimento, 30 rate, cambi. Visitateci! Telefonare 21-105. 1141

MOBILI vera liquidazione originalissimi tinelli, sale, matrimoniali rebuscatissime, lunga rateazione, Corso Francia 196.

MOBILIFICIO Cigna 43. Liquidazione mobili, ultimi giorni di vendita. Occasionissime. Affrettatevi! 9133

MOBILIFICIO Orso, 30 rate camere da 28.000, tinelli da 14.000. Vasto assortimento. Via Garibaldi 3. 909

MOBILIFICIO inverno, via Genova 98 ang. via Millefonti, aperto durante le feste. Prezzi fabbrica. Rateazione.

MOURET, mobili fabbrica: camere 85.000, salotti 55.000, sale 130.000. Facilitazioni Priocca 20 (Porta Palazzo).

OCCASIONISSIMA, artigiano vende bellissima sala pranzo noce, intarsiata, 180.000. Telefonare 250-044. 987

PELLICCE confezionate, in stato, nostra mano, rilasciamo meglio. Assortimento, facilitazioni. Fiorella, Pio V, 12, telef. 682-083. 1362

PIRELLI Prima di acquistare i mobili per il vostro nido, visitate l'Esposizione permanente: Calabiana, Barolo 26 (facilitazioni, cambi). Telefono 48-962. 2015

TAILLEURS, pellicce, vestaglie, sopraballi per signora. Prezzi convenientissimi. Jacod Escuile, via Consolata 15. 78145

TAPPEZZERIA carta, colori nazionali, acquistasela (anche a piccole [illegible]) a prezzi eccezionalissimi di fabbrica. Depositi Unione Fabbricanti, «. Lagrange 2.

TELEVISIONE, radio migliori marche, 36 rate senza anticipo, contanti sconti vantaggiosissimi. De Marzo. Consolata 8.

TELEVISIONE 150.000 grandi marche, elettrodomestici, macchine cucire. Debenedetti, Stampatori 8. 8529

20 AUTOMOBILI L. 40 p.p.

A buono interesse concediamo prestiti in giornata su automezzi. Autosalone Alfa 24 mesi, perizia. Rag. Giulia, via Amendola 8. 4851

A privato vendo giardinetta 500-C nuova, nuovo. Cesare Balbo 28. 34888

A vere condizioni vantaggiose, finanziamenti autoveicoli, pratiche automobilistiche. Aparito, piazza Lagrange 1, interni 40-807, 40-482. 2218

AMA, vende 600 nuova, 102, 1100 B, Ardea, 500 C turgoni, belvedere, patente rateazioni. Corso Regina 183. 3187

ARBIANO nuova 1100 (103) belvedere, giardinette, Topolino, 1400, 1100 tutti tipi camsi, lunghe rateazioni. Autosalone, Vinzaglio 9. T1960

ARBIANO autoveicoli qualsiasi tipo nuove, occasioni, furgoni, camioncini, giardinette. Autogarage, Bologni 7: permuta, rateazioni 12 mesi. Telefonare 48-170.

ARBIANO 600, Ardea 8 marce accelerato, 500 A B C, 1100 E 103, belvedere 500, 1100 E metallizz. Diadio Cesare 41.

ALFA 1900 bellissima [illegible] perfetta, rende privata. Telef. ore ufficio 521-807.

ALL'AUTOACCELLA, Lagrange 13 e Roberto «, cercano, vende 103 berlinetta, 1100 Alpin Alpina, 103, Appia, cinque posti, 600 nuove, belvedere, 1100 E metallizz. Rateazioni. Tel. 538-552.

AMMORTIZZATORI, cricchi idraulici, officina specializzata. Lenzi, Corso Novara 12. Telef. 32-822. 4017

ANDREA,

ULTIME NOTIZIE

DIFFICILE SITUAZIONE NEL MAROCCO

Il sultano risponde alle richieste francesi

Ben Arafa sarebbe disposto a costituire un governo rappresentativo di tutte le tendenze - Il gabinetto Faure si riunisce domani per una decisione

Dal nostro corrispondente

Parigi, mercoledì sera.

Il sultano del Marocco Ben Arafa ha, con una rapidità che ha favorevolmente sorpreso, risposto con un solo testo ai due messaggi del Capo dello Stato e del Capo del Governo, consegnatigli domenica sera dal residente generale Grandval. Solo, di tutti i giornali parigini, il Figaro di stamani analizza il messaggio come se il contenuto fosse stato reso pubblico.

Secondo il giornale, «il sultano rispondendo alla domanda francese di costituire rapidamente un governo rappresentativo di tutta la tendenza dell'opinione, non rifiuterebbe di fare il tentativo, ma si riserverebbe il diritto di scegliere i suoi visir».

Sempre secondo il giornale, il sultano preciserebbe che nell'ipotesi in cui certi marocchini rifiutassero di cooperare con lui, egli si proporrebbe semplicemente di costituire in modo ufficiale una opposizione, come esistono nei paesi occidentali. Questo messaggio verrà comunque esaminato domani giovedì dal Consiglio dei ministri che sarà presieduto da René Coty che tornerà appositamente a Parigi.

Negli ambienti ufficiosi non si dissimulano le difficoltà di fronte alle quali il Consiglio sta per trovarsi. Difficoltà dovute non soltanto alla situazione marocchina, quale sarà il presentarsi alla vigilia del 20 agosto, giorno anniversario del la deposizione dell'ex-sultano del Marocco, e data scelta dall'opposizione nazionalista per manifestare in tutto il paese contro l'attuale sovrano, ma anche alle divergenze che esistono in seno al governo fra coloro che difendono il piano di riforme sociali, economiche e politiche elaborato dal residente Grandval e coloro che vi sono ostili.

Edgar Faure — il conciliatore — si trova preso come in una morsa fra le due tendenze, ben sapendo che dalle decisioni che saranno prese in questa fine di settimana dipendono in gran parte le future relazioni franco-marocchine e la esistenza stessa del suo governo.

Vice

Abbraccia l'ex-amica e fa scoppiare una bomba

Southampton, mercoledì sera.

Un giovane tradito ha ieri avvinghiato a sé la sua ex-amica e, tirata fuori una bomba a mano, ha gridato: «Se io non potrò averti, non ti avrà nessun altro», ed ha fatto esplodere l'ordigno.

Lui, Leslie Horn, di 21 anno, è morto per le ferite riportate; lei, Anna Andrews, di 20, è rimasta gravemente ferita.

Alla tragedia ha assistito un'amica, Josephine Pringle, che ha raccontato l'episodio alla polizia dopo che i medici l'avevano fatta rinvenire dallo «shock» subito.

La Lollobrigida trapezista

La Lollo fotografata, in costume da trapezista, vicina a un elefante del «Circo d'Inverno» a Parigi durante una ripresa del nuovo film «Trapezio». (Telefoto a «Stampa Sera»)

ANCORA NELL'OMBRA L'ASSASSINO DI CASTELGANDOLFO

Impossibile la prova sicura che la decapitata sia la Longo

Anche le sorelle di Antonietta non hanno potuto riconoscere con certezza nel cadavere mutilato la loro congiunta - Entrambe tuttavia hanno affermato che mani e piedi sono identici a quelli della scomparsa - La prova del sangue potrà forse fornire la dimostrazione decisiva - La deposizione di un sacerdote di Mascalucia

Roma, mercoledì sera.

Anche le sorelle di Antonietta Longo, fatte venire a Roma da Mascalucia, non hanno potuto riconoscere con sicurezza nel cadavere della decapitata di Castelgandolfo quello della congiunta scomparsa i primi di luglio. Come abbiamo detto più volte, le sole parti che conservano ancora qualcosa del loro primitivo aspetto sono le mani ed i piedi della poveretta, ma naturalmente un riconoscimento che si basi solamente su questi elementi non può essere considerato definitivo.

La circostanza più grave è che ormai non si potrà più giungere ad un riconoscimento ufficiale, poichè ogni prova, ogni confronto, ogni parziale riconoscimento non potranno mai dire una parola sicura, non potranno mai fugare ogni dubbio. Resta soltanto una lunga serie di elementi che messi tutti assieme possono dare la quasi assoluta certezza che in Antonietta Longo si possa riconoscere la vittima di Castelgandolfo, ma non possono e non potranno mai costituire la prova.

Grazia e Concetta Longo erano giunte a Roma ieri mattina e subito erano state accompagnate all'istituto di medicina legale ove era ad attenderle il dott. Bonetti, procuratore della Repubblica di Velletri. Gli interrogatori cui il magistrato le sottopose si protrassero oltre il previsto e fu deciso così di ammettere le due donne in sala autoptica solo nel pomeriggio.

Alle due sorelle sono state mostrate solo le gambe e le braccia del povero corpo, e in esse hanno creduto di riconoscere quelle di Antonietta. Grazia e Concetta Longo sono rimaste a lungo immobili a fissare quei resti sui quali il processo di decomposizione e le prove eseguite dai periti settori hanno lasciato segni profondi. Grazia, che per prima è stata ammessa nella stanza, ha fatto un gesto come se avesse voluto accarezzare la mano lacerata dal coltello dell'assassino, poi è scoppiata in lacrime. I funzionari, sorreggendo la donna, l'hanno accompagnata in un'altra stanza e hanno atteso qualche minuto perchè potesse calmarsi.

«Potrebbero essere le sue mani — ha detto poi la sorella di Antonietta — potrebbero essere i suoi piedi, ma non posso dirlo con certezza». Antonietta aveva effettivamente quel dito (il quarto dito del piede destro) leggermente storto, tanto che una volta scherzammo insieme sul fatto che il dito stesso si vedeva sporgere da un sandalo».

I congiunti della Longo, che erano stati accompagnati in Questura dall'obitorio, hanno pernottato all'albergo Adue, in via dei Liguri. Probabilmente dalla giornata d'oggi, con il treno delle 17, essi ripartiranno per Mascalucia.

Grazia Longo, avvicinata da alcuni giornalisti, ha detto: «Aveva le mani come le mie, ma un po' più volgari. Come dire, più grosse, specie qui (e ha indicato le falangi) e poi il dito mignolo le teneva sempre lontano dall'anulare. Ma come si fa a riconoscerla? Quella povera donna è in uno stato tale che nessuno potrà dire con certezza che è questa o quell'altra persona. Chi Nina, lasciamo! Fatemi un favore, ditelo anche alla radio che la aspetto. Che non mi facesse più male. L'aspetto e sto male. Lei lo sa che io sto male».

Nell'interrogatorio cui è stata sottoposta, Grazia Longo ha riferito tutte le circostanze a lei note della vita della scomparsa, insistendo soprattutto sulla misteriosa personalità del «nuovo fidanzato» di Antonietta, di quest'uomo la cui ombra si intravvedeva fra le righe delle ultime due enigmatiche lettere inviate a Mascalucia, nella prima settimana di luglio.

«Fin da principio — ha detto la donna — ci era parso strano e anormale che Ninetta, con noi che le eravamo legate da tanto e provato affetto, si esprimesse in termini così vaghi e misteriosi. Immaginammo che qualcosa di drammatico stesse accadendo nel suo animo. L'uomo del suo amore Ninetta ci scriveva, devo essere stato il principale autore delle sue disgrazie, nonostante i tentativi di lei di sottrarsi alla sua evidente influenza, di ribellarsi. Solo così si può spiegare la strana scomparsa di Ninetta e il tono veramente inconsueto delle sue ultime lettere, senza parlare della scomparsa, altrettanto misteriosa, delle 230 mila lire di risparmi di Ninetta, depositati alla Posta».

«Sono certa che l'ultima lettera l'ha scritta lei, è la sua calligrafia e le parole usate sono eguali a quelle delle altre che mi scriveva. Però qualcuno le ha detto quello che doveva scrivere, lo e Ninetta ci volevamo tanto bene. Perchè dunque non avrebbe dovuto dirmi come si chiamava l'uomo che amava e che doveva sposare?».

Un altro anello è stato saldato alla catena delle indagini, ma qualcosa di definitivo od elementi da potersi considerare tali sarà possibile averli soltanto al termine dell'esame del sangue prelevato sabato scorso a Mascalucia alla sorella Longo e allo zio paterno Tito Longo. Il perito classificherà i gruppi e i sottogruppi di appartenenza del sangue prelevato, confrontandolo con quello della vittima. L'esame ha soltanto un valore di esclusione. Infatti se i gruppi dovessero essere uguali, ciò non basterebbe a dimostrare che la vittima è la Longo, mentre qualora la classificazione dei gruppi dovesse dimostrare che il sangue dei parenti della Longo e quello della vittima appartengono a gruppi differenti, si dovrebbe escludere che la donna decapitata possa identificarsi nella domestica di Mascalucia.

E' stato reso noto ieri infine al Procuratore della Repubblica l'interrogatorio di Grazio Reina, il nipote della Longo che regalò il famoso «Zeus» alla zia e che, come è noto, ha dichiarato che l'orologio trovato al polso della vittima è lo stesso che egli acquistò per la zia.

Grande importanza si annette inoltre alla deposizione di un sacerdote di Mascalucia, parente della domestica scomparsa, il quale dopo aver visto la fotografia del cadavere non ha esitato a dire: «Ho l'impressione che si tratti proprio della povera Antonietta».

Durante l'interrogatorio di Grazia e Concetta Longo, alcuni sottufficiali della Squadra Mobile sono partiti per Castelgandolfo. Essi sono stati visti nei pressi della «Culla del Lago» come se avessero l'incarico di prelevare qualcuno.

Concetta Longo nel vedere i poveri resti della sorella Antonietta è scoppiata in una crisi di pianto ed è svenuta

Dramma della follia a Genova

Strangola la figlia e la ustiona orribilmente

Credendo di averla uccisa torna tranquillamente in cucina a rigovernare - La donna in gravi condizioni all'ospedale

Genova, mercoledì sera.

Un dramma della pazzia è improvvisamente scoppiato questa mattina all'alba in una modesta casetta di via Buraglio ad Apparizione, un borgo della grande Genova appollaiato sui monti a levante della città.

In un piccolo appartamento di due camere vivevano da alcuni mesi due donne profughe dalla Jugoslavia: Cleofe Madasovich, di anni 47, e la figlia Maria, di anni 26, entrambe provenienti da Fiume. Da qualche tempo la Cleofe aveva cambiato umore, si era fatta seria, parlava poco e non rispondeva. Erano probabilmente i segni della follia che stamane è scoppiata di colpo e ha provocato la tragedia.

Poco prima delle 6 la donna si alzava e si recava in cucina; riempiva una grossa pentola d'acqua e la faceva bollire. Poi, tornata nella camera da letto, si gettava sulla figlia che dormiva tranquilla, tentando di strangolarla. La figlia, presa alla sprovvista ed ancora addormentata, si difendeva ma la madre aveva il sopravvento.

Quando la figlia le parve morta, abbandonava la stretta e correva in cucina. Afferrata la pentola d'acqua bollente, tornava nell'altra camera e la rovesciava tutta il contenuto sul corpo della figlia. Poi, ritornata in cucina, si metteva tranquillamente a rigovernare.

Nel frattempo le urla della Maria Madasovich avevano risvegliato alcuni vicini i quali accorrevano ma senza fare in tempo ad impedire la strage della povera donna. Venivano tuttavia opportuni i soccorsi: la pubblica assistenza poteva poco dopo trasportare all'ospedale di San Martino Maria Madasovich, che si trova in condizioni disperate. Sarà difficile salvarla.

Cleofe Madasovich si è lasciata tranquillamente fermare dagli agenti di P.S. e condurre in Questura. Essa non parla: per ora viene trattenuta in attesa del suo trasferimento all'ospedale psichiatrico.

Quattordicenne scomparso da quattro giorni a Sanfrè

Cuneo, mercoledì sera.

Da quattro giorni si sta attivamente ricercando il quattordicenne Gabriele Patrido, di Bartolomeo, residente a Seminariva Bosco. Mercoledì della settimana scorsa il ragazzo si era recato in bicicletta nel vicino paese di Sanfrè per far visita ai nonni con il proposito di trascorrere colà il Ferragosto.

Il giorno precedente il Ferragosto però aveva manifestato ai parenti il proposito di ritornare a casa e, vinta la resistenza dei nonni che desideravano trattenerlo ancora per qualche giorno, era partito in bicicletta. Da allora nessuno più l'ha visto.

Una orribile sciagura

Contadino schiacciato sotto un pesante trattore

Voghera, mercoledì sera.

Un contadino di Ponte Nizza, Lino Negri di Giovanni di 61 anno, ha perduto la vita in un impressionante incidente verificatosi ieri pomeriggio nei pressi dell'abitato di Trabbiano. Il Negri stava arando un campo con un trattore cingolato del peso di 60 quintali, quando, per una falsa manovra, la pesante macchina si rovesciava precipitando da una scarpata alla quattro metri.

L'infelice rimaneva travolto e schiacciato dal trattore; inutile una lava di comando gli premeva sul collo, trapassandogliele. La sua morte è stata istantanea. A fatica alcuni contadini riuscivano a rimuovere il trattore e ad estrarre il cadavere dello sventurato trasportandolo nella camera mortuaria del cimitero di Trabbiano, a disposizione dell'autorità giudiziaria.

Senza notizie da quattro mesi

Misteriosa scomparsa di un ragazzo di Sorrento

L'«Interpol» e tutte le questure interessate alle ricerche - Premio di un milione a chi contribuirà a far rintracciare il fanciullo

Sorrento, mercoledì sera.

Il Commissariato locale e la compagnia dei carabinieri di Castellammare hanno fatto diramare, questa sera, un altro fonogramma a tutte le questure della Repubblica interessandole alle ricerche del tredicenne Bartolo Cioffi, il ragazzo di Piano, scomparso in circostanze misteriose quattro mesi or sono.

Finora le ricerche effettuate dalla polizia, dai carabinieri e perfino dalla Interpol, non hanno fornito traccia alcuna del fanciullo. La madre di quest'ultimo, disperata, ha persino promesso di versare un milione di lire a chiunque, italiano o straniero, contribuirà a far rintracciare il figliolo. I contadini della zona, impietositi, hanno deciso di aiutare la donna con offerte personali.

La famiglia Cioffi si compone della nonna, Maria D'Esposito, dei genitori Immacolata Gargiulo e Giuseppe Cioffi, impiegato alle Terme comunali della vicina Castellammare di Stabia, e da altri quattro fratelli: Vincenzo, seminarista a Salerno, Laura, Gemma e Lidia.

Il fanciullo scomparso era stato per un certo tempo garzone d'un fabbro pensando poi, sempre come garzone, alle dipendenze della pasticceria Cadolini. Di carattere mite, il ragazzo non aveva mai fatto nulla che, comunque, potesse far pensare a un colpo di testa. L'ultima persona che lo vide, verso le ore 16 del 21 aprile, fu la cantante Maria De Marco. Il ragazzo era appoggiato a un muro, come in attesa di qualcuno.

Vi fu un tempo in cui un facoltoso sorrentino, divenuto poi armatore, Giulio Amalfi, rimasto senza figli avrebbe voluto adottare il piccolo; ma da allora sono trascorsi molti anni e l'Amalfi è all'estero per i suoi commerci. Parrebbe, quindi, da escludere che il bambino sia stato rapito non avendo a suo tempo i genitori acconsentito all'adozione.

Il sindaco e il consiglio comunale di Piano, in una seduta straordinaria stamane, hanno assunto ogni impegno già preso dalla famiglia del ragazzo, di versare un milione a chiunque, italiano o straniero, riuscirà a rintracciare il fanciullo.

Fulminata da un collasso al capezzale del marito

Verona, mercoledì sera.

La signora Domenica Lavarini, da S. Anna D'Alfaedo, è morta improvvisamente al capezzale del marito, Andrea, da tempo ricoverato negli istituti capillari di Verona per una malattia di cuore. La donna si era recata in visita al marito e stava chiedendo notizie sul suo stato di salute quando si è sentita male ed è morta poco dopo per collasso cardiaco.

Dopo i 29 morti della "marcia su Goa,,

Un altro centinaio di feriti nei sanguinosi scontri in India

Violente manifestazioni anti-portoghesi a Bombay dove la polizia è stata costretta a fare uso delle armi - Il governo di Lisbona lo ha comunicato ufficiale dichiara di ritenere il governo di Nuova Delhi responsabile dei gravi disordini culminati nell'assalto alle sedi diplomatiche

LONDRA, mercoledì sera.

La tensione fra India e Portogallo va assumendo proporzioni allarmanti, perchè quella che doveva essere una semplice «satyagrahia» (marcia pacifica) verso Goa si è poi trasformata, invece, in una vera e propria dimostrazione di forza e in una sfida al Governo portoghese, come viene sottolineato in un comunicato diramato a Lisbona poco dopo la mezzanotte. In questo comunicato il Governo portoghese descrive le violente dimostrazioni anti-portoghesi che si sono svolte ieri a Bombay e dichiara di ritenere «il Governo indiano responsabile di questa nuova e straordinaria maniera di liquidare le divergenze mediante mezzi partigiani».

Il comunicato riferisce le notizie ricevute dall'India, secondo le quali più di 3000 dimostranti sono marciati per le vie di Bombay ed hanno cercato di inalberare la bandiera indiana sul Consolato generale del Portogallo, ma ne sono stati impediti dalle forze di polizia, disposte in cordone intorno all'edificio. A Calcutta, però, prosegue il comunicato, i dimostranti sono riusciti a scalzare i colori portoghesi con quelli indiani sulla sede del Consolato, mentre altri gruppi di manifestanti penetravano a viva forza nell'edificio distruggendo e danneggiando mobili e documenti.

Da Calcutta non si sono ancora avute notizie ufficiali. Ma anche in quella città la posizione della rappresentanza portoghese non pare tanto facile.

I due incidenti riportati hanno caratterizzato i gravi disordini di ieri e di ieri l'altro durante le dimostrazioni di simpatia per i quattromila satyagrahis rimasti uccisi mentre cercavano di occupare pacificamente le due colonie di Goa e di Damao per annetterle all'India.

La giornata di lutto ha assunto un carattere quasi insurrezionale soprattutto a Bombay, dove la polizia ha dovuto intervenire e far uso delle armi al fine di proteggere gli uffici provinciali ed altre zone della città.

E' stato preso di mira dai dimostranti anche l'ufficio del vice-Alto Commissario britannico, le cui porte e finestre sono andate in pezzi ad il personale visimasato.

Alla fine della giornata è stato compiuto il bilancio delle vittime, ed è risultato che circa cento persone sono rimaste ferite, fra cui undici agenti di polizia colpiti da sassi e quattordici civili da proiettili. La polizia ha operato 83 arresti.

Stamane tutto sembra calmo nelle colonie portoghesi. La tregua è stata imposta dal «Comitato di Liberazione» avente sede a Belgaum, il quale ha promesso che i dimostranti pacifici non verranno inviati nei territori portoghesi radunati fino a quando non saranno ricuperati i cadaveri degli uccisi ieri e l'altro ieri». Poi la satyagrahia verrà ripresa, annuncia il Comitato.

Nel mentre il Press Trust of India riceve da Bombay che 78 degli 80 dimostranti pacifici penetrati nella concessione di Diu (una località al largo della costa nord-occidentale), sono stati respinti e che cinque di essi si trovano ora ricoverati all'ospedale per le ferite riportate. I portoghesi hanno invece trattenuto il «leader» socialista Praja, che guidava i satyagrahis. Anche i feriti sono stati trattenuti dalla polizia trenta dimostranti indiani. Essi, però, saranno rimessi in libertà fra breve.

La stampa britannica e quella statunitense dedicano oggi pagine di commento alla situazione che si è creata in India a causa delle colonie portoghesi. Questi commenti non sono per nulla favorevoli agli indiani. Due giornali americani fra i più autorevoli, il Washington Post e il New York Herald Tribune, biasimano l'azione dei «pacifici dimostranti» rilevando che era ovvio che i portoghesi avrebbero reagito e che perciò Nuova Delhi deve accettarne tutta la responsabilità.

A Londra l'organo liberale Manchester Guardian scrive: «Qualunque siano le ragioni e i meriti dell'India, è chiaro che i portoghesi non si ritireranno. Questo Nehru lo sa. O egli ha voluto che le dimostrazioni avessero luogo o si è rifiutato di sconfessarle, sperando che esse avrebbero influito sull'opinione pubblica mondiale per costringere i portoghesi ad andarsene».

Le scuse di Nehru

L'India pagherà i danni

NUOVA DELHI, mere. sera.

Il Primo Ministro e ministro degli Esteri indiano, signor Nehru, in un discorso pronunciato stamane alla Camera ha parlato dei gravi incidenti di Goa, Bombay e Calcutta esprimendo il suo vivo rincrescimento per gli atti di violenza compiuti.

Il Primo Ministro ha detto:

«Sono profondamente afflitto per gli atti di violenza compiuti da una folla incontrollata. E' increscioso che ciò sia avvenuto guastando il pacifico movimento che si era svolto a Goa, ma ancora più increscioso che questo avvenga sia stato diretto contro Consolati stranieri nel nostro Paese. Bandiere indiane sono state issate e bandiere straniere abbassate e ammainate contro la volontà di stranieri. Esprimo il mio profondo rincrescimento e le mie scuse alle missioni ed ai Consolati stranieri, vittime di tali incidenti e sono pronto a pagare tutti i danni causati. Sia la nostra politica estera è diretta dalla piazza e se il governo dell'India non può difare sui suoi cittadini, ciò non depone a favore del Paese e del popolo».

Il Primo Ministro ha infine dichiarato che solo al confine di Goa, negli incidenti di lunedì, vi sono stati quattordici morti, sei o sette e presunti morti e, feriti gravi e ventiquattro dispersi.

Scene di terrore in un popolare quartiere di Roma

Una famiglia sepolta nel sonno per l'improvviso crollo dei pavimenti

L'intervento della polizia e dei pompieri scongiura una tragedia - Tutti feriti, ma salvi - Il generoso gesto di due giovani anch'essi infortunati nell'opera di soccorso

Roma, mercoledì sera.

Un impressionante sinistro è avvenuto a mezzanotte in via dei Sardi, nel popolare quartiere di San Lorenzo. L'improvviso crollo del pavimento di un'abitazione situata al primo piano dello stabile n. 32, ha sorpreso nel sonno e travolto cinque persone: Dante Bruni, di 34 anni, industriale; sua moglie Maria Bonifazi, di 37 anni; il figliuoletto Vittorio di pochi mesi; una loro parente, la ventiduenne Mara Ceresero ed il loro nipote Pietro Bruni, di 13 anni, studente. I pavimenti delle due camere e quello dell'ingresso sono sprofondati di colpo e le cinque persone immerse nel sonno sono precipitate in un sottostante laboratorio di falegnameria, rimanendovi semisepolte da un cumulo di materiali.

Le urla di dolore e di terrore dei poveretti e il fragore del crollo, mettevano in allarme gli abitanti della zona. Molti inquilini dello stabile, in vasi dal panico, si davano alla fuga urlando e chiamando al soccorso.

Alcune persone che transitavano in strada sono accorse nel tentativo di prestare aiuto. L'impiegato ventiduenne Umberto Bontempi ha sfondato a spallate la porta d'ingresso dell'appartamento dei Bruni, convinto che fosse in preda al fuoco avendo visto una grande nube biancastra uscire dalla finestra. Aperta la porta e slanciatosi nell'interno, il malcapitato giovane a causa dell'oscurità non si è accorto che il pavimento era crollato ed è precipitato a sua volta nel sottostante laboratorio. Un altro giovane, l'impiegato ventiquattrenne Fulvio Zampetti, credendo anche lui che fosse scoppiato un incendio nel laboratorio di falegnameria, nel tentativo di sfondare a spallate la massiccia porta è rimasto contuso abbastanza gravemente ad una spalla.

Poco dopo giungevano sul posto i vigili del fuoco. Penetrati nel laboratorio hanno soccorso i feriti dopo aver rimesso per giungere fino a loro un enorme cumulo di macerie che ostruivano il passaggio. Fortunatamente tutte le persone travolte non hanno riportato gravi ferite, salvo il piccolo Vittorio, che al Policlinico è stato giudicato guaribile in una quindicina di giorni. Tutti gli altri infortunati sono stati medicati e guariranno al massimo entro una settimana.

I pompieri hanno poi provveduto a rimuovere le macerie e a puntellare l'abitazione; ma hanno escluso, dopo un rapido sopraluogo, che fosse compromessa la struttura dell'intero fabbricato. In questo modo gli inquilini dello stabile, rassicurati dal comandante dei vigili, hanno fatto ritorno alle loro abitazioni e la folla che si era radunata in via dei Sardi si è diradata. Anche i due impiegati Bontempi e Zampetti sono stati medicati al pronto soccorso del Policlinico e guariranno in pochi giorni.

Investita da una valanga e gettata in un crepaccio

Due morti e un moribondo sulle Alpi tridine

Trento, mercoledì sera.

Una sciagura alpinistica è avvenuta nel gruppo del Gran Campanaro. La professoressa Loris Jacherwood, di nazionalità inglese, di 50 anni, e una turista danese, Margherita Spelberg, di 44 anni, partite per una escursione verso il ghiacciaio, venivano sorprese da una fitta nebbia e perdevano l'orientamento. Esse si avventuravano cercando di raggiungere un sentiero quando d'improvviso una valanga si staccava sulla montagna e investiva in pieno la turista inglese, trascinandola per una ventina di metri fino in fondo ad un crepaccio. Accorrevano alcune guide che, calatesi con una corda nel crepaccio, rinvenivano le poveretta ormai cadavere.

Sempre nel gruppo del Gran Campanaro gli studenti universitari Ernesto Kaibe, di 26 anni, e Federico Mische, di 25 anni, da Kassel, partiti dal Rifugio Osvaldo per scalare una parete rocciosa, sono stati pure vittime di una disgrazia. Sdrucciolato sopra la roccia bagnata, il Kaibe, che era il secondo in cordata, è precipitato per cinquanta metri, trascinandosi dietro il suo compagno. Mentre il primo rimaneva ucciso sul colpo per la frattura del cranio, il Mische riportava gravissime ferite in tutto il corpo.

Rade in 17 secondi un barbiere italiano

New York, mercoledì sera.

Un orlando italiano ha battuto ieri il «record» mondiale di velocità della sua arte, insaponando e radendo un cliente nel brevissimo tempo di 17 secondi. E' questi il quarantaduenne Luigi Bochetto, che 28 anni or sono era emigrato da Napoli in America.

Dopo la prova compiuta tempo fa da un barbiere di Pozzuoli, che aveva superato tutti i primati precedenti, il giornale «Daily Mirror» aveva pubblicato un appello perchè venisse ricercato in America un barbiere capace di portare tale limite negli Stati Uniti.

Il Bochetto, che lavora nel «Salone di Fred», alla 48ª Strada Est, ha seguito il nuovo primato sbarbando un redattore del giornale che l'aveva informato del poco tempo impiegato da un barbiere residente in Italia. L'Associazione americana dei barbieri l'ha proclamato campione del mondo, con una motivazione che attribuisce al Bochetto il merito di aver aperto «nuove vie all'arte del rasoio».

Le quotazioni di Milano stamane a Borsa chiusa

Milano, mercoledì sera.

La ripresa delle contrattazioni private a borsa chiusa ha palesato stamane una notevole vivacità, non su piazza come negli scambi con altre piazze. I compratori risultavano in netta prevalenza sui venditori, di maniera che la conclusione degli affari non era agevole data la scarsità di controparte. Il maggior volume di scambi faceva perno sulla Cattini e sui valori del gruppo Finsider, come Ilva, Terni e Dalmine. Sostenuta come prezzo, ma relativamente meno attiva, la Fiat. Buon interessamento anche sui valori del comparto elettrico. A scopo informativo venivano registrati i seguenti prezzi minimi e massimi:

Centrale 9985-10.050; Bastogi 1750-1755; Generali 21.000-21.050; Viscosa 1770-1780; Finsider 795-798; Ilva 539-539; Dalmine 1700-1710; Cattini 1285-1311; Fiat 1770-1774; Edison 3000-3008; Sade 1805; Sip 1470; Sme 1870-1873; Terni 555-555; Immobiliare Roma 748-749; Anic 2915-2920; Cementi 14.850-14.900; Pirelli 3410-3420.

Nel settore delle valute, pochi scambi.

Prezzi informativi: sterlina oro 3800-3820; marengo svizzero 4075-4175; sterlina unitaria 1670-1690; dollaro blu 615-615; franco svizzero 142,50-145; franco francese 158-158; oro fino 708-712.

GIULIO DE BENEDETTI
DIRETTORE RESPONSABILE

TORINO - A. IX - N. 194
Via Roma - Gall. de *La Stampa*
Telefoni: dal 40-948 al 40-949

STAMPA SERA

MERCOLEDI' - GIOVEDI'
17-18 Agosto 1955
L. 25 (sped. in abb. postale)

UN PO' DI BUONUMORE

— Bussano! Va un po' ad aprire!...

— Quando imparerai ad aprire la porta senza far rumore!...

— Non è una buona ragione di arrivare in ritardo se un uomo ti seguiva...
— E' vero, ma se tu avessi visto come camminava lentamente!...

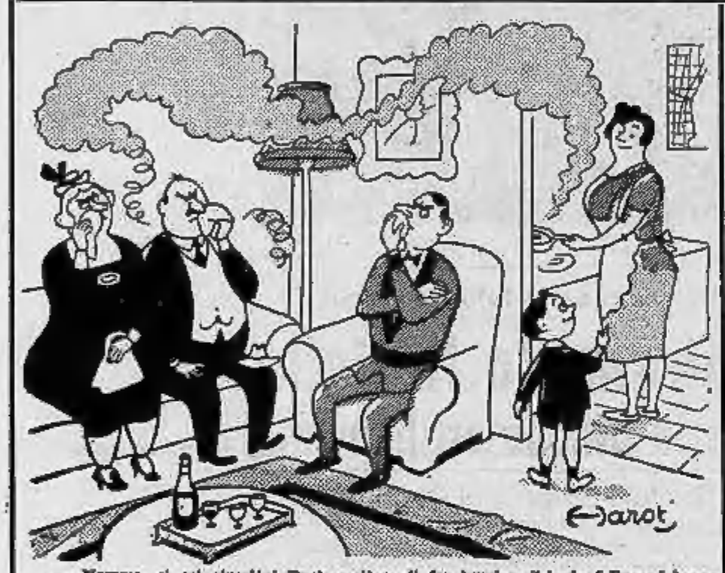

— Mamma, ci sei riuscita! Puoi smettere di far bruciare il lardo. I Durand hanno detto a papà che non si fermeranno a cena!...

Cacciatori

Un esploratore racconta le sua avventure di caccia.

— Durante il mio ultimo soggiorno in Africa — dice — ho ucciso 490 antilopi.

— E perchè non 500? — insinua uno dei presenti evidentemente incredulo.

— Non vorrete mica che dica una bugia per una sola antilope!...

La scommessa

«Io — disse Joe — non scommetto mai, per principio. Mi capitò di fare una scommessa molti anni fa, quand'ero ancora un giovanotto e feci un'esperienza che mi è servita per tutta la vita. Mi trovavo in un bar. C'erano accanto al mio tavolo alcuni marinai che discorrevano allegramente. Ad un tratto, uno di loro disse:

— Scommetto con chiunque che se metterò un biglietto da dieci dollari su questo tavolo e lo coprirò col mio berretto, io saprò prendere i dieci dollari senza che le mie mani tocchino il berretto...

«La cosa mi sembrava assurda. Trassi di tasca dieci dollari e li posai sul tavolo, sfidando il marinaio a compiere lo straordinario esercizio. Egli pose il suo berretto sopra la banconota. Poi picchiò quattro colpi sul piano del tavolo. Quindi picchiò quattro colpi sotto e, infine, tirò fuori la mano e sventolò un biglietto da dieci dollari. La cosa mi sembrava inverosimile. Alzai il berretto per vedere se il mio biglietto fosse veramente scomparso. In quel momento, il marinaio afferrò prontamente la banconota e se la mise in tasca».

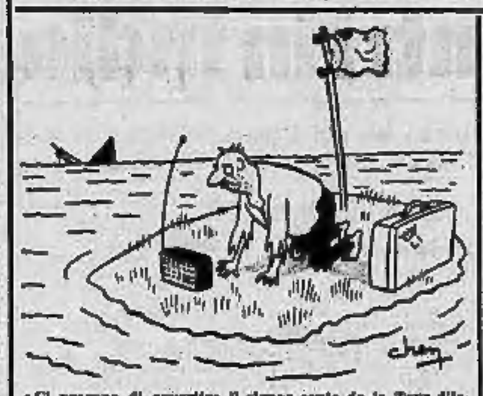

«Ci pregano di avvertire il signor conte de la Tour d'Iseaudan che il suo castello è stato distrutto da un incendio»

Aver fretta

Uno studente indiano in visita negli Stati Uniti viene guidato da un universitario americano attraverso le vie di New York. L'accompagnatore, fratellesco come tutti i nuovayorkesi, spinge l'ospite nell'ascensore direttissimo dell'Empire State Building, gli fa ammirare in pochi secondi la città vista dall'alto, quindi con cortese premura lo fa ridiscendere. Di corsa lo porta nella metropolitana. Pochi minuti dopo, i due rieemergono sulla Broadway. Un taxi guidato da un autista frenetico consente all'indiano di percorrere la lunghissima strada in pochi minuti. La visita continua così a ritmo accelerato. Alle undici, il giovane visitatore è accompagnato allo «snack-bar» dove in qualche minuto la colazione è consumata. Un'ultima corsa in metropolitana, e finalmente una sosta al Central Park. Il giovane americano è soddisfatto:

— Vedete — egli dice — che cosa vuol dire saperci dirigere? A occhio e croce, abbiamo guadagnato quasi quaranta minuti...

L'indiano, che non aveva mai aperto bocca, guarda il suo interlocutore e dice:

— Bene, ma ora che ne facciamo di quei quaranta minuti?

ro.

Fortuna

— E' a mia moglie che io devo la mia fortuna — dichiara un affarista miliardario a un intervistatore.

— A vostra moglie?

— Certamente. Io ho voluto provarle, dopo il nostro matrimonio, che sarei stato capace di guadagnare più denaro di quanto lei potesse spenderne!...

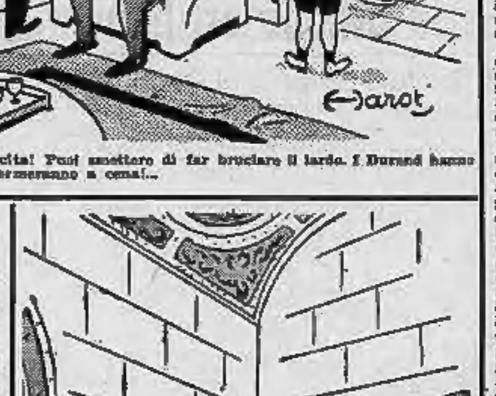

— Lo so, Gastone, che nelle vostre vene scorre il sangue dei Sarcofi! Ma vi supplico, per l'amor del Cielo, non siate così temerario!...

Il gendarme

Mentre passeggia lungo l'«Avenida Central», Paquito scorge un suo vecchio amico nell'uniforme di gendarme.

— Ehilà, Pedro — egli esclama — non avrei mai immaginato di vederti nei panni di tutore dell'ordine. E da quando presti servizio?

— Da qualche mese — risponde Pedro. — Sai com'è: nella vita bisogna provare diversi mestieri prima di trovare quello buono. Qualche anno fa mi avevano assunto in una fonderia...

— Lavoro faticoso...

— Sì, ma a me piaceva quel lavoro... Stavo delle ore a guardare gli operai che lavoravano. Ma non durò: gli operai mi credevano un capo, ma disgraziatamente il capo mi credeva un operaio...

— E poi?

— Entrai in un grande magazzino... Una vita infernale. Dover trattare dal mattino alla sera con clienti bisbetiche, irascibili, pettegole... E ogni volta che stavo per perdere la pazienza, il direttore mi giungeva alle spalle e mi ammoniva: «Ricordate che la clientela ha sempre ragione!». Così me ne andai...

— Ed ora ti trovi bene?

— Non mi lamento. Il lavoro è un po' faticoso, ma la paga è discreta. E poi, vivaddio, ora i clienti hanno sempre torto!

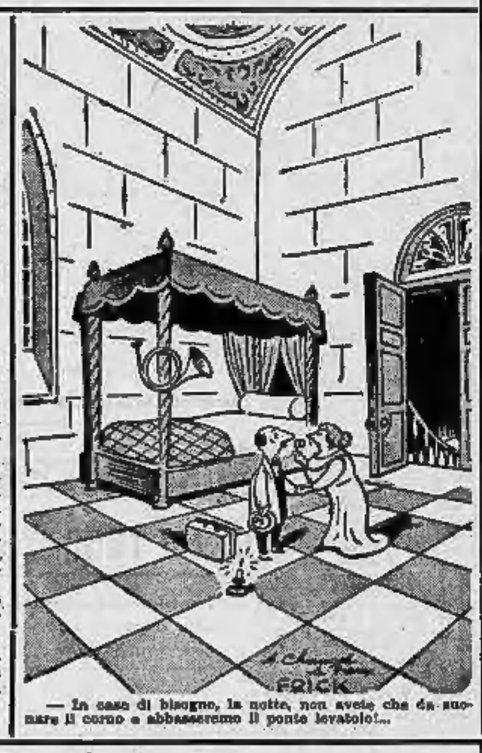

— In caso di bisogno, la notte, non avete che da suonare il corno e abbasseremo il ponte levatoio!...

— Non sarà mica che ti sei già arrivati a Terontola! Con tre ragazzi ed un mucchio di valigie, sono preoccupato...

— Tranquillizzatevi, signora — dice un viaggiatore — lo saprete certamente, ben prima che ci arriviamo!

— Davvero?! E come?...

— Dal sospiro di sollievo di tutti noi...

ro.

In ferrovia

Vigilia di Ferragosto. Sul treno partito da Firenze per Roma, una signora viaggia coi suoi tre figli: tre marmocchi maleducati e insopportabili. Data la ressa, essi costituiscono un autentico flagello per gli altri viaggiatori. A questo si aggiunga l'inquietudine della madre che teme di non accorgersi in tempo dell'arrivo a Terontola, dove essi debbono cambiare treno. Così, ad ogni fermata, ella non manca di chiedere ai suoi compagni di viaggio se si sia già arrivati a Terontola. Dopo un'ennesima domanda del genere, ella aggiunge:

— Ah, se almeno potessi sapere in tempo quando ci avviciniamo a Terontola! Con tre ragazzi ed un mucchio di valigie, sono preoccupata...

— Tranquillizzatevi, signora — dice un viaggiatore — lo saprete certamente, ben prima che ci arriviamo!

— Davvero?! E come?...

— Dal sospiro di sollievo di tutti noi...

ro.

— A conti fatti, con quello che abbiamo speso per gli utensili, la visita del medico, la nota del farmacista, avremmo risparmiato 5000 lire a comperare il tavolo nuovo!...

— Ohè, amico, permettete mai...

Enrico di Navarra

Un matrimonio annullato

XIII. — *Dopo una lunga relazione con la nobile Corisanda d'Andaino e altre numerose avventure galanti, Enrico IV diventa l'amante di Gabriella d'Estrées. Il signor d'Estrées obbliga la figlia a sposare un ricco vedovo, Nicola d'Anserval, ma dopo tre mesi dalle nozze Gabriella abbandona il marito e prende a corte il posto di favorita del re. Enrico, re di Francia, non riesce a conquistare Parigi. A Saint Denis, ove ha stabilito la sua corte, egli decide di abiurare la fede protestante e abbraccia il cattolicesimo.*

Benchè il re ora vada alla Messa, Parigi non si dà subito a lui. Una parte del clero e della popolazione si era riconciliata con Enrico («Andiamo, amici - Andiamo tutti a Saint Denis - A riconoscere devotamente - Questo grande re per nostro padrone» diceva la «Satira Menippèa»), ma c'erano numerosi predicatori che si scagliavano contro «i costumi corrotti del principe e la riprovevole vita che egli conduceva con Gabriella, commettendo pubblicamente un duplice adulterio, lui sposato ed ella maritata». Il 27 febbraio 1594, Enrico IV si fa consacrare a Chartres (Reims era ancora in mano alla Lega) e la sera, all'episcopato, offre un grande banchetto. Gabriella fa gli onori di casa. Ma ecco che le operazioni militari riprendono: assedio e caduta di Laon, di Amiens, di Beauvais, di Cambrai. Il 7 giugno 1594 Gabriella mette al mondo a Coucy un figlio al quale

Enrico, pazzo di gioia, dà il nome di Cesare Monsieur. Con l'aureola di tutti questi successi (ed avendo largamente unto le ruote al Governatore di Parigi, De Brissac, al quale dà il bastone di maresciallo, la carica di Governatore di Nantes e Corbeil e la promessa di 300 mila scudi), il 15 settembre 1594, Enrico può finalmente entrare in forma solenne nella capitale, nella quale aveva già trascorso qualche ora, in incognito, il 21 marzo. Enrico è a cavallo, col suo leggendario pennacchio bianco sul cappello. Gabriella lo segue in una portantina attaccata a due muli. Attraverso la tendine rialzata la folla

— visibilmente soddisfatta — ammira l'eleganza, la grazia e la bellezza della favorita reale. Per potere legittimare il piccolo Cesare che adora, Enrico IV cerca di far annullare il matrimonio di Gabriella col signor di Liancourt. Il canonico prebendario Francesco Rose, delegato dell'arcivescovo di Amiens, accetta di giudicare l'affare. Gabriella invoca diversi motivi: il matrimonio le è stato imposto; non è stato consumato; è contrario alle leggi della Chiesa perchè la prima moglie del signor de Liancourt era cugina della famiglia d'Estrées e il Diritto canonico vietava ai vedovi di sposare in seconde nozze parenti della loro prima moglie. E' questo ultimo motivo che il delegato vescovile ritiene valido. Poichè

vi è parentela di terzo grado tra le due mogli del convenuto in giudizio, Francesco Rose annulla il matrimonio del signor de Liancourt con Gabriella d'Estrées. Tornando ad Amiens, felici di questa sentenza, Enrico e Gabriella vanno ancora tutti impolverati, a trovare i loro amici a palazzo Bouchage, residenza della favorita. Tra la folla dei gentiluomini che li felicitano si è nascosto un fanatico, il giovane Jean Châtel, che colpisce il re al viso con un coltello. Mentre Châtel viene arrestato (sarà suppliziato da quattro cavalli), Gabriella, spaventata, prodiga le più tenere cure al suo reale amante la cui ferita, per un vero miracolo, non è grave.

Segue: *Marchesa di Monceaux*